RAHAN

NR. 9 ✲ MARȚI, 27 IULIE 2010

Web: http://www.virtual-project.eu/
Forum: http://virtual-project.org.es/

CUPRINS

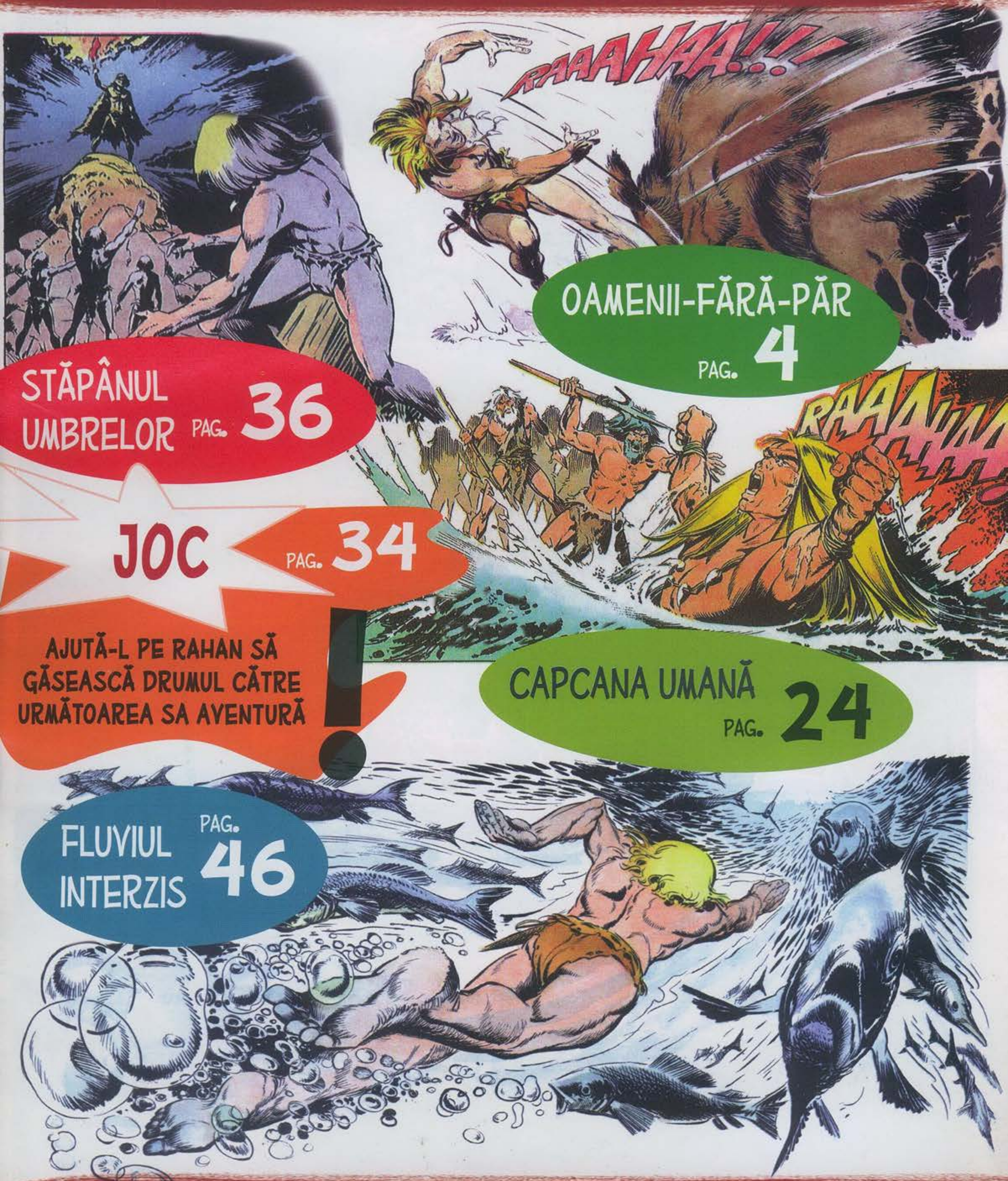

OAMENII-FĂRĂ-PĂR PAG. 4

STĂPÂNUL UMBRELOR PAG. 36

JOC PAG. 34

AJUTĂ-L PE RAHAN SĂ GĂSEASCĂ DRUMUL CĂTRE URMĂTOAREA SA AVENTURĂ!

CAPCANA UMANĂ PAG. 24

FLUVIUL INTERZIS PAG. 46

DIN NUMĂRUL URMĂTOR PAG. 66

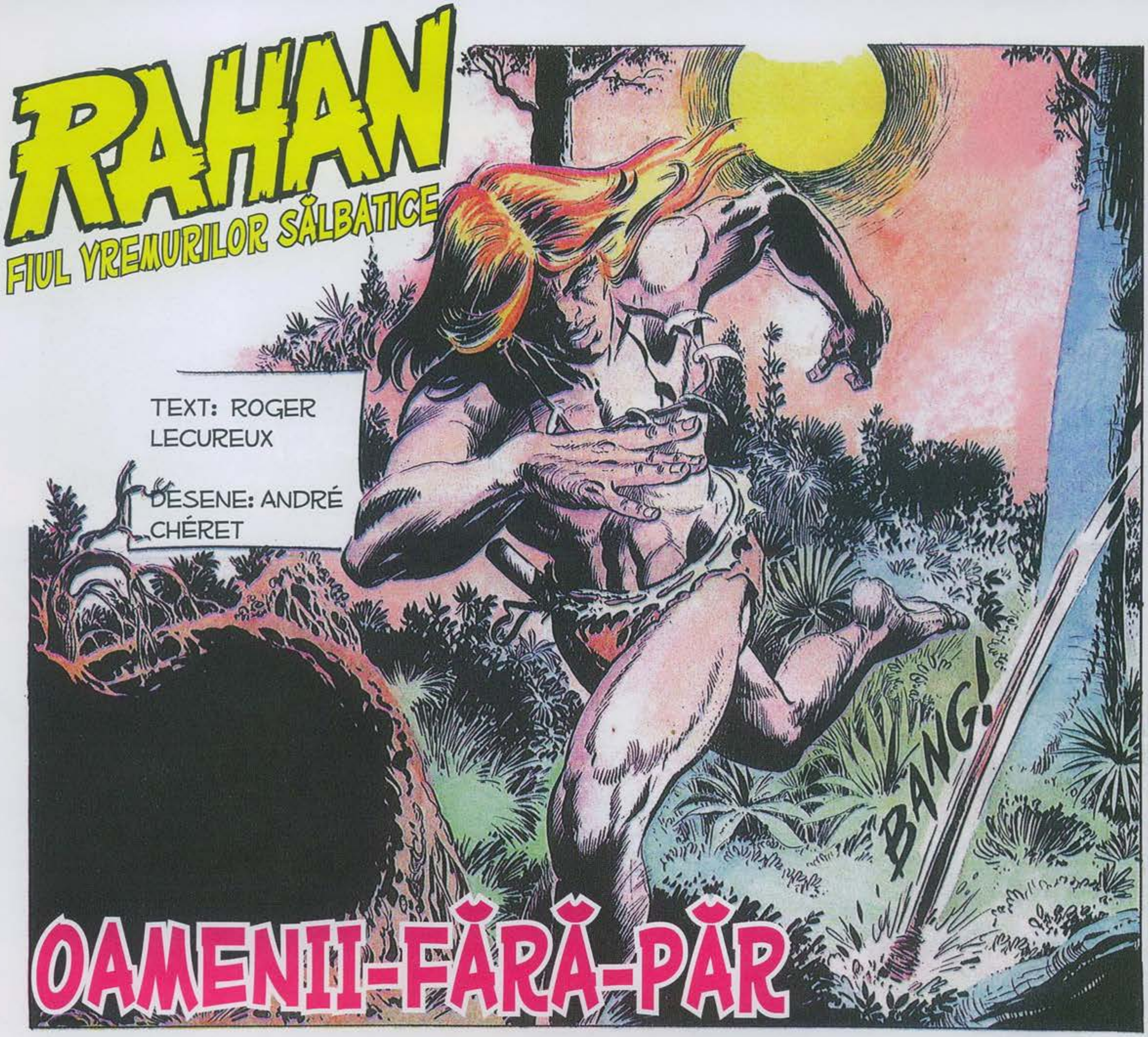

SULIȚA CARE SE ÎNFIPSE LÂNGĂ EL ÎI DOVEDI FIULUI LUI CRAÔ CĂ CEI CARE ÎL URMĂRISERĂ TOATĂ ZIUA NU-I PIERDUSE URMA! EL SĂRI CU AGLITATE PESTE UN COPAC DOBORÂT DE FURTUNĂ ȘI...

. . . ÎL ÎNSOŢIRĂ ÎN CĂDEREA SA. EL AUZI STRIGĂTELE URMĂRITORILOR ŞI INSTINCTIV ÎŞI APĂRĂ CAPUL...
CE?... CE...
O PLASĂ GROASĂ DE LIANE ÎI ÎNCETINI PRĂBUŞIREA PE FUNDUL CAPCANEI!
RAHAN ÎNŢELEGE. ACEASTĂ CAPCANĂ ERA FĂCUTĂ SĂ PRINDĂ VÂNATUL VIU!
ZDRUNCINĂTURILE PUSERĂ ÎN MIŞCARE PLASA CARE SE RIDICA ÎNCET.
ÎN TIMPUL FUGII SALE, FIUL LUI CRAÔ ABIA DACĂ ÎŞI ZĂRISE URMĂRITORII. EL CONSTATĂ ABIA ACUM CĂ NICIUNUL DINTRE EI NU AVEA PĂR . . .
AM FI VRUT SĂ TE UCIDEM! DAR PENTRU CĂ SPIRITELE TE-AU CONDUS ÎN ACEASTĂ CAPCANĂ, ÎNSEAMNĂ CĂ ELE DORESC CA ARAYA SĂ ÎŢI DECIDĂ SOARTA! NU TE OPUNE!

OARE CUM AR FI PUTUT RAHAN, ÎNȚEPENIT ÎN PLASĂ ȘI AMENINȚAT DE DOUĂZECI DE SULIȚE, SĂ SE OPUNĂ?
RAHAN ESTE PRIETENUL TUTUROR „CELOR CE MERG ÎN PICIOARE", OAMENI-FĂRĂ-PĂR!
MINȚI! ESTE SPIRITUL RĂU CEL CARE TE-A TRIMIS PE TERITORIUL NOSTRU! ÎNAINTEAZĂ! ÎNAINTEAZĂ!
LUNA ÎNCĂ MAI STRĂLUCEA ATUNCI CÂND VÂNĂTORII ȘI PRIZONIERUL LOR AJUNSERĂ LA INTRAREA UNEI GROTE.
ARAYA ȘTIA CĂ TE VEI ÎNTOARCE, „PĂR-LUNG"! NORII ASFINȚITULUI I-AU SPUS ASTA!
VĂZÂND COLIERELE GRELE ALE BĂRBATULUI ȘI AUZIND CUVINTELE SALE, FIUL LUI CRAÔ GHICI CĂ ESTE UN VRĂJITOR.
ÎNCĂ DIN ZORII ZILEI, UNUL DINTRE AI NOȘTRI TE-A PÂNDIT...
...CÂND I-A POVESTIT LUI ARAYA CUM AI SCĂPAT DE „NASURILE-LUNGI", ARAYA I-A TRIMIS PE FRAȚII SĂI PE URMELE TALE! PENTRU CĂ NUMAI UN SPIRIT RĂU POATE SĂ SCAPE DE FURIA „NASURILOR-LUNGI"!

RAAAHAA!...!!
ÎNTR-ADEVĂR, CHIAR ÎNAINTE DE APUSUL SOARELUI, RAHAN FUSESE DE MAI MULTE ORI ATACAT DE RINOCERI. DOAR MULŢUMITĂ SÂNGE-LUI SĂU RECE ŞI A AGILITĂŢII SALE A SCĂPAT DE ACEST PAHIDERM...
SPIRITELE RELE NU EXISTĂ! ORICE VÂNĂTOR AGIL POATE OBOSI UN „NAS-LUNG"! DAR PROBABIL ARAYA NU AR FI ÎN STARE!
RĂUTĂCIOS, RAHAN ARĂTĂ SPRE BURTA VRĂJITORULUI.
DAR FĂRĂ ÎNDOIALĂ CĂ ARAYA PREFERĂ SĂ MĂ-NÂNCE VÂNATUL PE CARE ÎL PRIND ALŢII!
ZECE SULIŢE SE ÎNDREPTARĂ SPRE FIUL LUI CRAÔ. CÂND...
OPRIŢI-VĂ!
DIN VREMURILE LUI GRA-NOOK NU SE MAI UCIDE UN VÂNĂTOR FĂRĂ APĂRARE! OARE FRAŢII MEI AU UITAT?
TÂNĂRA IVITĂ DIN GROTĂ ÎI PRIVEA PLINĂ DE DISPREŢ PE TOVARĂŞII SĂI.

DACĂ ARAYA VREA SĂ-I IA VIAŢA LUI „PĂR-LUNG",
S-O FACĂ EL! DAR SĂ-I FIE ÎNAPOIATĂ ARMA LUI „PĂR-LUNG!"...
LONOO ERA MICĂ ATUNCI CÂND L-A VĂZUT PE ARAYA VÂNÂND PENTRU ULTIMA OARĂ. DAR ARAYA VA ACCEPTA FĂRĂ ÎNDOIALĂ O LUPTĂ CU „PĂR-LUNG"!
SULIŢELE FILDEŞ SE LĂSARĂ ÎN JOS. LONOO LUĂ CUŢITUL DE LA UNUL DINTRE VÂNĂTORI.
IA-L! TU AI ÎNFRUNTAT UN „NAS-LUNG"... NU TE VEI DA ÎNAPOI DIN FAŢA... UNEI „BURŢI- MARI"!
ÎNGRIJORAT, VRĂJITORUL ÎŞI LUĂ UN TON GRAV...
NORII AU SPUS CĂ ARAYA NU MAI TREBUIE SĂ FOLOSEASCĂ O ARMĂ. ALTMINTERI, ÎŞI VA PIERDE PUTEREA!
DAR PENTRU CĂ LONOO DOREŞTE O LUPTĂ, O VA AVEA. LA RĂSĂRITUL SOARELUI, „PĂR-LUNG" SE VA LUPTA CU TAURK ÎN CARE S-A REINCARNAT ARAYA-VÂNĂTORUL!

ÎN STRIGĂTELE APROBATOARE, VRĂJITORUL ZÂMBI VICLEAN. . .
. . .DAR LONOO VA TREBUI SĂ FIE ATENTĂ CA SPIRITUL RĂU SĂ NU SCAPE DIN TRIBUL NOSTRU. EA RĂSPUNDE CU VIAȚA PENTRU ASTA!!
VÂNĂTORII FĂRĂ PĂR ȘI ARAYA DISPĂRURĂ ÎN GROTĂ.
RAHAN ÎȚI MULȚUMEȘTE, LONOO, DAR CINE EȘTI? DE CE ASCULTĂ TRIBUL DE TINE?
TRIBUL MĂ ASCULTĂ ÎNCĂ PENTRU CĂ SUNT FATA CĂPETENIEI GRANOOK. DAR AI MEI SE SUPUN MAI ALES LUI ARAYA!
MI SE PARE CĂ NU ÎL RESPECȚI PE VRĂJITORUL TĂU!
ÎL URĂSC! ÎL URĂSC DE CÂND. . .
. . . CĂPETENIA GRANOOK ȘI CÂȚIVA VITEJI AU AJUNS PE TĂRÂMUL UMBRELOR, STRIVIȚI DE BIVOLII PE CARE ÎI VÂNAU PENTRU TRIB!

... ÎN ZIUA ACEEA, ARAYA A REFUZAT SĂ-L ÎNSOŢEASCĂ PE TATĂL MEU, ZICÂND CĂ SPRITELE NU ERAU FAVORABILE VÂNĂTORII... ŞTIAM CĂ ACEASTĂ „PROFEŢIE" ASCUNDE FRICA ŞI LENEA SA!
...DAR AI MEI AU CREZUT CĂ ARAYA CUNOŞTEA LIMBAJUL NORILOR! ŞI L-AU DECLARAT VRĂJITORUL TRIBULUI!
ASTA SE ÎNTÂMPLA ÎN URMĂ CU CÂTEVA LUNI... DE ATUNCI, ARAYA N-A MAI VÂNAT NICIODATĂ, NU ŞI-A MAI RISCAT NICIODATĂ VIAŢA. ŞI-A PETRECUT TIMPUL DORMIND ŞI MÂNCÂND! SAU JUCÂNDU-SE CU ACEST MONSTRU CARE NU I SE SUPUNE DECÂT LUI!
UN MONSTRU?! CARE MONSTRU??
TAURK! UN BIVOL PE CARE A REUŞIT SĂ-L DOMESTICEASCĂ, CEL DESPRE CARE SPUNE CĂ ESTE INCARNAREA VÂNĂTORULUI CARE ERA ÎNAINTE DE A DEVENI VRĂJITOR.
NU ZÂMBI, „PĂR-LUNG"! ESTE FIARA PE CARE TREBUIE SĂ O ÎNFRUNŢI ÎN ZORII ZILEI!
ÎN PRIVIREA LUI LONOO SE CITEA SPAIMA.

FIUL LUI CRAÔ CONTEMPLA CERUL CARE SE LUMINA ÎNAINTE DE VENIREA ZORILOR.
RAHAN AR PUTEA SĂ FUGĂ...
DA, AR PUTEA SĂ FUGĂ...
DAR EL ŞTIE CĂ ARAYA NU AŞTEAPTĂ DECÂT ATÂT PENTRU A O ACUZA PE LONOO CĂ A AJUTAT SPIRITELE RELE! DIN ACEST MOTIV, **RAHAN VA RĂMÂNE! ÎL VA ÎNFRUNTA PE TAURK!**
ASCUNS ÎN ÎNTUNERIC, VRĂJITORUL ÎI PÂNDEA...
TREBUIE SĂ MOARĂ **AMÂNDOI**, ALTFEL ARAYA VA PIERDE ÎNCREDEREA TRIBULUI!
RAHAN ŞI LONOO SE ÎNTORCEAU LA GROTĂ...
DE CE AI TĂI NU AU PĂR?
SE RAD PE CAP...
...DE CÂND ARAYA A SPUS CĂ A VĂZUT ÎN NORI CĂ MOARTEA ÎI IA PE VÂNĂTORI SPRE „TĂRÂMUL UMBRELOR"
TRĂGÂNDU-I DE PĂR!!

DE CE INVENTEAZĂ ASTFEL DE MINCIUNI?
PENTRU CĂ LENEŞUL ĂSTA TREBUIE SĂ-ŞI JOACE ROLUL DE VRĂJITOR! ŞI SORŢII PAR SĂ-I FI VENIT ÎN AJUTOR!
CE VREI SĂ SPUI?
DE CÂND BĂRBAŢII ŞI-AU TĂIAT PĂRUL, TRIBUL N-A MAI PIERDUT NICIUN VÂNĂTOR. N-A FOST DECÂT O ÎNTÂMPLARE FERICITĂ, DAR...
... FRAŢII MEI CRED CĂ „MIRACOLUL" I SE DATOREAZĂ CELUI CARE CITEŞTE ÎN NORI, ŞI DE-ASTA I SE SUPUN! DIN ACEST MOTIV TE-AU CAPTURAT! IATĂ DE CE VEI FI UCIS DE TAURK!
ZĂRILE SE ÎNROŞEAU...
MAI AI TIMP SĂ FUGI, „PĂR-LUNG"!
NU! RAHAN NU-ŢI VA SACRIFICA VIAŢA PENTRU A O SALVA PE A SA!!
LA CHEMAREA VRĂJITORULUI, VÂNĂTORII IEŞIRĂ DIN GROTĂ...
NORII DE LA RĂSĂRIT NE PROMIT MOARTEA SPIRITULUI RĂU! CARE ÎI VA FI ADUS LUI TAURK!

FIUL LUI CRAÔ SE LĂSĂ DUS FĂRĂ SĂ SE ÎMPOTRIVEASCĂ.
RAHAN A ÎNFRUNTAT DEJA BIVOLI... ŞI A ÎNVINS MEREU!
PUŢIN MAI TÂRZIU EI L-AU ÎMPINS ÎNTR-O GROAPĂ PUŢIN ADÂNCĂ, DAR FOARTE LARGĂ...
VEZI PENTRU ULTIMA OARĂ CUM RĂSARE SOARELE!
VÂNĂTORII ŞI PERECHILE LOR SE ÎNGHESUIAU ÎN JURUL ACESTEI ARENE NATURALE. PRINTRE EI, RAHAN O ZĂRI PE LONOO, CARE ÎL SALUTĂ PLINĂ DE TRISTEŢE...
DAŢI-I DRUMUL LUI TAURK!!
CÂŢIVA BĂRBAŢI DESCHISERĂ O POARTĂ GREA... A FOST UN MOMENT DE LINIŞTE, DUPĂ CARE DEODATĂ APĂRU TAURK... RAHAN NU MAI VĂZUSE NICIODATĂ UN BIVOL ATÂT DE PUTERNIC, CU COARNE ATÂT DE MARI!
!!

UCIDE SPIRITUL RĂU, TAURK! UCIDE-L!!
COPITA MARELUI BIVOL RÂCÂIA PĂMÂNTUL, CÂND ÎL ZĂRI PE FIUL LUI CRAÔ...
DACĂ RAHAN ÎL UCIDE PE TAURK, VÂNĂTORII VOR CREDE CĂ A UCIS REINCARNAREA VRĂJITORULUI! VOR FI FĂRĂ MILĂ!
O IDEE NEBUNEASCĂ ÎI VENI ATUNCI LUI RAHAN: SĂ-L PUNĂ LA PĂMÂNT FĂRĂ SĂ-L UCIDĂ PE ACEST MONSTRU CARE ÎL URMĂREA.
RAHAN BĂGĂ LA LOC ÎN TEACĂ CUȚITUL DE FILDEȘ ȘI AȘTEPTĂ LOVITURA!
RAAHAHAA!!!
UN STRIGĂT DE ADMIRAȚIE IZBUCNI ȘI RĂSUNĂ ȘI MAI TARE ATUNCI CÂND, TÂRÂT PE NISIP, FIUL LUI CRAÔ APUCĂ CEL DE-AL DOILEA CORN...
AH! RAHAN TE POATE TRÂNTI LA PĂMÂNT! O CLIPĂ DOAR! NUMAI O CLIPĂ!

RAHAN ÎNCERCASE CEVA IMPOSIBIL... MARELE BIVOL, SCUTURÂNDU-ȘI FURIOS CAPUL, SCĂPĂ DE EL!
HA! HA! HA! CE ÎNGÂMFARE SĂ TE GÂNDEȘTI CĂ POȚI SĂ-L DOBORI PE ARAYA-VÂNĂTORUL! „PĂR-LUNG" O SĂ...
UN COR DE STRIGĂTE ACOPERIRĂ VOCEA VRĂJITORULUI. CONTINUÂNDU-ȘI CURSA, TAURK URMĂREA UN VÂNĂTOR CARE TOCMAI ALUNECASE ÎN ARENĂ!
AAAAHH!!
ÎNTĂRÂTAT, BIVOLUL NU-L MAI ASCULTA PE ARAYA! FIUL LUI CRAÔ AUZI URLETUL BĂRBATULUI ÎMPUNS ÎN BURTĂ.
NU, TAURK! NU! NU!!
ARAYA VĂ MINTE, „OAMENI-FĂRĂ-PĂR"!! DACĂ S-AR FI REINCARNAT ÎNTR-UN TAUR, EL NU L-AR FI UCIS PE UNUL DE-AI VOȘTRI!!
... ȘI VEDEȚI CĂ NU ESTE DE AJUNS SĂ-ȚI TAI PĂRUL PENTRU A SCĂPA DE MOARTE.
MAI ÎNCOLO TAURK ÎȘI CĂLCA CU SLĂBĂTICIE VICTIMA ÎN PICIOARE.

VEDEREA ŞI MIROSUL SÂNGELUI ÎL ÎNTĂRÂTARĂ PE BIVOL, CARE PORNI DIN NOU ÎN URMĂRIREA FIULUI LUI CRAÔ.
RAHAN AR FI VRUT SĂ TE CRUŢE, DAR NU MAI ESTE POSIBIL! DACĂ UNUL DINTRE NOI DOI TREBUIE SĂ AJUNGĂ PE „TĂRÂMUL UMBRELOR", ACELA VEI FI TU!
CUŢITUL DE FILDEŞ STRĂLUCI ÎN SOARE...
ÎN MOMENTUL ÎN CARE TAURK SE REPEZI LA EL CU CAPUL ÎN PĂMÂNT...
RAAAHAH
...RAHAN SE ARUNCĂ ÎNTRE COARNELE SALE MARI...
AJUTÂNDU-SE DE ACESTEA, EL REUŞI SĂ SE RĂSUCEASCĂ PE GRUMAZUL BIVOLULUI CARE ALERGA FURIOS...
„OAMENII-FĂRĂ-PĂR" ÎI OVAŢIONARĂ ÎNDRĂZNEALA...
„PĂR-LUNG" NU PARE SĂ SE TEAMĂ DE REINCARNĂRI, NU-I AŞA, ARAYA?

ACUM TAURK SE NĂPUSTEA ÎNAINTE, ÎN TIMP CE FIUL LUI CRAÔ ÎL LOVEA CĂUTÂNDU-I PUNCTUL VITAL. . .
ŞI LAMA DE FILDEŞ ÎI TĂIE JUGULARA. . . MARELE BIVOL SE PRĂBUŞI DINTR-ODATĂ PE PICIOARELE DIN FAŢĂ, ARUNCÂNDU-L LA PĂMÂNT PE RAHAN.
PICIOARELE DIN SPATE SE ÎNDOIRĂ ŞI ELE IAR TAURK SE ROSTOGOLI PE O PARTE....
RAAAHAA!!
DACĂ „PĂR-LUNG" L-A ÎNVINS PE TAURK ACEASTA DOVEDEŞTE CĂ ESTE UN SPIRIT RĂU!
NU! NOI L-AM VĂZUT CU TOŢII CUM L-A ÎNFRUNTAT PE TAURK! S-A LUPTAT CA UN VÂNĂTOR CURAJOS! TRIBUL TREBUIE SĂ-I REDEA LIBERTATEA.
ARAYA SIMŢI CUM ÎNDOIALA ÎŞI FĂCEA LOC PRINTRE AI SĂI. ROŞIND ÎNCĂ O DATĂ, EL DEVENI ÎMPĂCIUITOR. . .
POATE CĂ ARAYA A ÎNŢELES GREŞIT SEMNELE NORILOR!

DA, ARAYA A ÎNȚELES GREȘIT! NORII SPUNEAU CĂ „PĂR-LUNG" POATE TRĂI... **DACĂ PĂRĂSEȘTE IMEDIAT TERITORIUL NOSTRU!!**
VRĂJITORUL CONSULTĂ SOLEMN CERUL...
TU ÎI MINȚI ÎNCĂ O DATĂ PE AI TĂI! NORII NU LE VORBESC „CELOR CE MERG ÎN PICIOARE". EI SPUN DOAR DACĂ ZIUA CARE VINE VA FI FRUMOASĂ SAU NU, ASTA ESTE TOT!
DE LA MOARTEA CĂPETENIEI GRANOOK, TU TRĂIEȘTI NUMAI PRIN MINCIUNI, ARAYA. DACĂ TAURK AR FI FOST REINCARNAREA TA DE VÂNĂTOR, NU L-AR FI ÎMPUNS ÎN BURTĂ PE UNUL DINTRE AI TĂI! IAR DACĂ AI FI PUTUT SĂ PREVEZI LUCRURILE, AI FI ȘTIUT CĂ RAHAN VA UCIDE BIVOLUL!
VRĂJITORUL ÎȘI ASCUNDEA CU MARE GREUTATE FURIA...
PREZENȚA SPIRITULUI RĂU ESTE DE VINĂ CĂ ARAYA ȘI-A PIERDUT PUTERILE. DUPĂ CE „PĂR-LUNG" VA PLECA, ARAYA ÎȘI VA RECĂPĂTA PUTEREA!
NU EXISTĂ SPIRITE BUNE ȘI SPIRITE RELE. RAHAN SPERĂ CA ÎNTR-O BUNĂ ZI „OAMENII-FĂRĂ-PĂR" SĂ ÎNȚELEAGĂ ASTA!
TULBURAȚI, VÂNĂTORII ÎL VĂZURĂ PE FIUL LUI CRAÔ FUGIND SPRE PĂDURE...

LONOO ÎL VĂZU DISPĂ-RÂND ÎN TUFIŞURI.
DACĂ LONOO NU-I ÎNDRUMĂ PAŞII, „PĂR-LUNG" VA AJUNGE LA MAREA PRĂPASTIE ŞI VA TREBUI SĂ SE ÎNTOARCĂ DIN DRUM.
VÂNĂTORII VOR SOCOTI CĂ S-A ÎNTORS PENTRU A-I ÎNFRUNTA ŞI VOR FI NEMILOŞI.
ÎN TIMP CE CEILALŢI SE RETRĂSESERĂ ÎN GROTĂ, EA DISPĂRU. . .
IA TE UITĂ! IA TE UITĂ! POATE CĂ LONOO SPERĂ SĂ-L ADUCĂ ÎNAPOI PE „PĂR-LUNG"... ATÂTA TIMP CÂT ACEASTĂ FATĂ VA TRĂI, AUTORITATEA LUI ARAYA NU VA FI DEPLINĂ!
RAHAN NU SE VA ÎNTOARCE.
ÎN ACEST TIMP FIUL LUI CRAÔ ERA DEJA DEPARTE. AR FI FOST POATE ŞI MAI DEPARTE DACĂ UN OBSTA-COL NU L-AR FI OPRIT DIN DRUM. . .
AR FI PUTUT OCOLI ACEASTĂ PRĂPASTIE LARGĂ, DAR LUI ÎI PLĂCEA SĂ DEPĂŞEASCĂ OBSTACOLELE PE CARE I LE SCOTEA ÎN FAŢĂ NATURA. . . PUŢIN MAI TÂRZIU, CU AJUTORUL CUŢITULUI SĂU ŞI A UNEI TULPINI, EL CIOPLI O ŢEPUŞĂ SOLIDĂ. . . LEGĂ DE EA O LIANĂ. . .

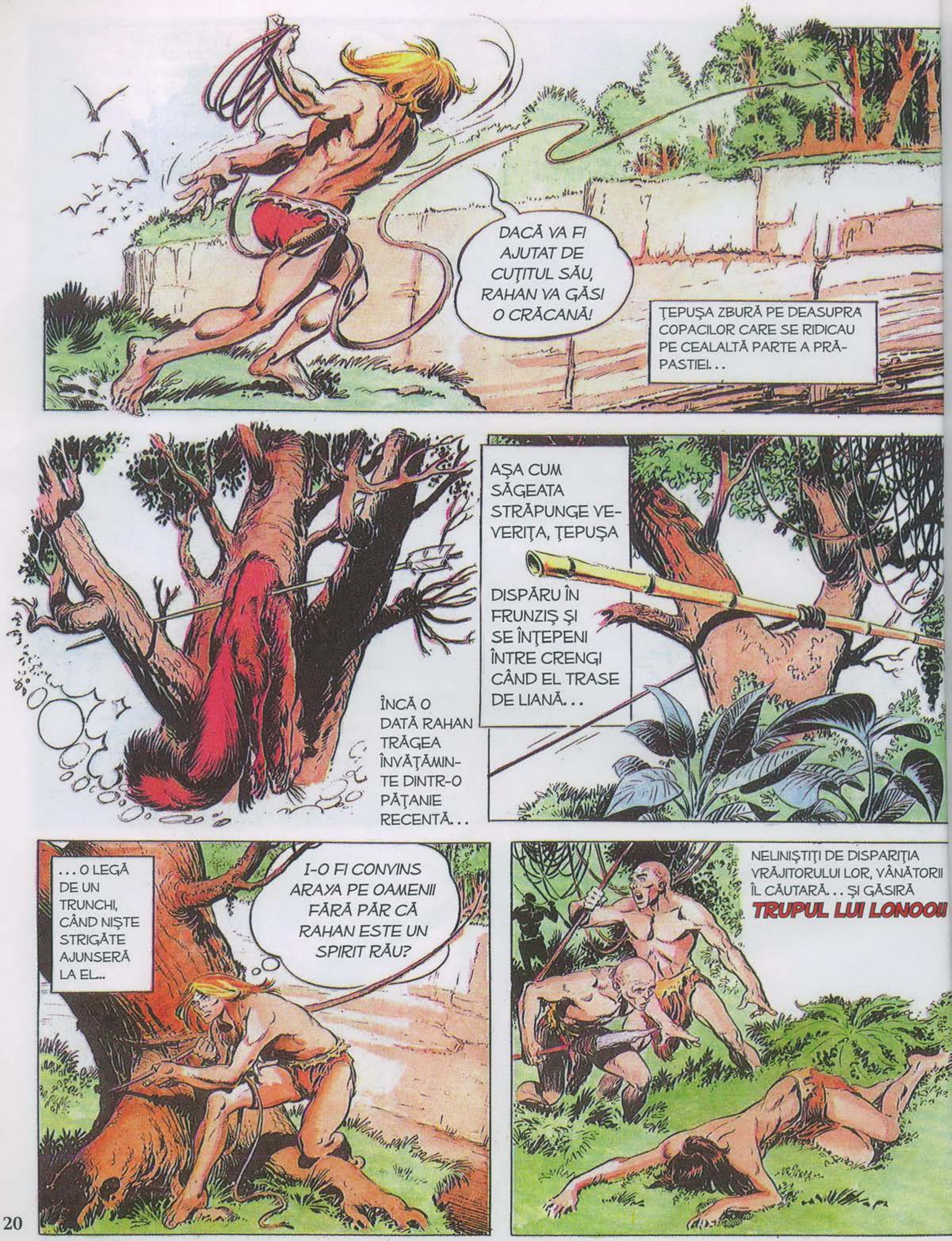
DACĂ VA FI AJUTAT DE CUŢITUL SĂU, RAHAN VA GĂSI O CRĂCANĂ!
ŢEPUŞA ZBURĂ PE DEASUPRA COPACILOR CARE SE RIDICAU PE CEALALTĂ PARTE A PRĂPASTIEI. . .
ÎNCĂ O DATĂ RAHAN TRĂGEA ÎNVĂŢĂMINTE DINTR-O PĂŢANIE RECENTĂ. . .
AŞA CUM SĂGEATA STRĂPUNGE VEVERIŢA, ŢEPUŞA
DISPĂRU ÎN FRUNZIŞ ŞI SE ÎNŢEPENI ÎNTRE CRENGI CÂND EL TRASE DE LIANĂ. . .
. . . O LEGĂ DE UN TRUNCHI, CÂND NIŞTE STRIGĂTE AJUNSERĂ LA EL...
I-O FI CONVINS ARAYA PE OAMENII FĂRĂ PĂR CĂ RAHAN ESTE UN SPIRIT RĂU?
NELINIŞTIŢI DE DISPARIŢIA VRĂJITORULUI LOR, VÂNĂTORII ÎL CĂUTARĂ. . . ŞI GĂSIRĂ
TRUPUL LUI LONOO!!

FIUL LUI CRAÔ ERA DEASUPRA HĂULUI CÂND, REPEZINDU-SE DIN TUFIŞURI, APĂRU ARAYA PURTÂND ÎN MÂNĂ O PIATRĂ ASCUŢITĂ...
"PĂR-LUNG" VA MURI!!
ÎN TIMP CE VRĂJITORUL LOVEA FURIOS LIANA, VÂNĂTORII ÎŞI FĂCURĂ, LA RÂNDUL LOR, APARIŢIA.
„PĂR-LUNG" A UCIS-O PE LONOO!! TREBUIE SĂ MOARĂ!!
RAHAN NU TRECUSE DE MIJLOCUL PRĂPASTIEI CÂND LIANA CEDĂ. . .
AAAAAH!!
KLAC!
EL FU VIOLENT ARUNCAT SPRE MALUL ABRUPT, DAR ÎN POFIDA ŞOCULUI, NU SLĂBI STRÂNSOAREA. . .
ARAYA VĂ MINTE ÎNCĂ O DATĂ!! RAHAN NU A UCIS-O PE LONOO!!
PE CELĂLALT MAL AL PRĂPASTIEI, BĂRBAŢII FĂR PĂR ÎŞI LANSAU SULIŢELE. . .

CLAAK!!!
RAHAN NU VA REUȘI SĂ AJUNGĂ ACOLO SUS FĂRĂ SĂ FIE LOVIT!
RAHAN NU A UCIS-O PE LONOO!!
BANG! BANG!
SULIȚELE RICOȘAU PERICULOS ÎN JURUL LUI RAHAN. . .
...CÂND LONOO, CLĂTINÂNDU-SE, APĂRU ÎN SPATELE VÂNĂTORILOR. . .
„PĂR-LUNG" SPUNE ADEVĂRUL!... ARAYA ESTE CEL CARE A VRUT SĂ O UCIDĂ PE LONOO!!
EL A URMĂRIT-O PE LONOO ÎN PĂDURE ȘI A LOVIT-O CU O PIATRĂ!
AAAA!!
NU I TE MAI OPUNE LUI ARAYA, LONOO!
MINTE! MINTE PENTRU A-L SALVA PE „PĂR-LUNG"!
UITAȚI DOVADA CĂ LONOO NU MINTE, FRAȚILOR! ÎN TIMPUL ÎNFRUNTĂRII. . .
EA I-A SMULS ACEST COLIER LUI ARAYA!
RAHAN PROFITASE DE ACEST RĂGAZ PENTRU A SE CĂȚĂRA SUS PE MAL. . . CEEA CE-L AȘTEPTA ÎI UMPLU INIMA DE BUCURIE. . .

SFÂRŞITUL EPISODULUI

TEXT: R. LECUREUX DESENE: ROMERO

APOI DISPĂRU DIN NOU ÎN ADÂNCURI ÎNCERCÂND SĂ SCAPE DIN CAPCANA OMULUI.
DACĂ ACEST „CÂRLIG-DE-LEMN" NU SE RUPE, RAHAN VA ADUCE „PEȘTELE-SULIȚĂ" PE ȚĂRM!
PREA OCUPAT CU PESCUITUL, FIUL LUI CRAÔ NU AUZI SCÂRȚÂITUL NISIPULUI...
AAAHH!
NU LĂSA „PEȘTELE-SULIȚĂ" SĂ FUGĂ CU CAPCANA, GAAK!
OMORÂȚI-L!
NU ÎNCĂ, GAAK! POATE NECUNOSCUTUL CU PĂR-DE-FOC ARE ȘI ALTE SECRETE! SĂ-L DUCEM ÎN SAT!
PRIMUL LUCRU PE CARE ÎL VĂZU RAHAN ATUNCI CÂND ÎȘI VENI FIRE, FU MARELE „PEȘTE-SULIȚĂ" ÎNTINS ALĂTURI DE EL...
AI NOȘTRI TE-AU VĂZUT PRINZÂND „PEȘTELE-SULIȚĂ" CU ACEASTĂ CAPCANĂ, „PĂR-DE-FOC"! TU TREBUIE SĂ NE DEZVĂLUI SECRETUL TĂU!... DACĂ NU...

ȘEFUL FLUTURĂ ÎN AER „LANCEA" LUI RAHAN...
TE VOI UCIDE CU PROPRIUL TĂU HARPON DACĂ NU NE AJUȚI SĂ-L PRINDEM PE „BAWANKA"!
RAHAN NU ARE NEVOIE SĂ FIE AMENINȚAT PENTRU A VENI ÎN AJUTORUL „CELOR CE MERG ÎN PICIOARE"! EL O FACE DE CÂTE ORI POATE!
DAR CINE ESTE ACEST „BAWANKA" CARE TERORIZEAZĂ TRIBUL!...?
ESTE O „PIELE-ALBASTRĂ" MONSTRUOASĂ APROAPE ATÂT DE LUNGĂ CÂT O ARUNCĂTURĂ DE LANCE! POFTIM... IATĂ-L...
IATĂ SECRETUL LUI RAHAN... O SIMPLĂ FURCĂ ASCUȚITĂ ÎN CARE SE ÎNFIGE O MOMEALĂ...
FIUL LUI CRAÔ POVESTI CUM ÎI VENISE ÎNTR-O ZI IDEEA UNEI CAPCANE PENTRU PEȘTI.
PENTRU O CLIPĂ ÎN LARG...
ÎNOTĂTOAREA UNUI RECHIN APĂRUSE O DORSALĂ IMENSĂ...
ACEST „PIELE-ALBASTRĂ" TREBUIE SĂ FIE URIAȘ ȘI DE TEMUT!
„BAWANKA" ESTE MAI ÎNSPĂIMÂNTĂTOR DECÂT POȚI SĂ-ȚI IMAGINEZI, RAHAN! NOI L-AM VĂZUT ÎNTR-O ZI...

... A RĂSTURNAT O PLUTĂ CU O SINGURĂ LOVITURĂ A COZII ŞI I-A FĂCUT BUCĂŢI PE CEI PATRU PESCARI AFLAŢI PE EA...!
...NU MAI PUNEM LA SOCOTEALĂ DE CÂTE ORI „BAWANKA" A SCĂPAT DE SĂGEŢILE ŞI DE HARPOANELE NOASTRE!
DAR „CAPCANA TA PENTRU PEŞTI" ÎMI DĂ O IDEE, „PĂR-DE-FOC"! AR FI SUFICIENT SĂ FACEM O CAPCANĂ LA FEL, DAR DE O MIE DE ORI MAI SOLIDĂ...
...ASTA AR FI POSIBIL! DAR AR TREBUI O MOMEALĂ PE MĂSURA ACESTEI CAPCANE ŞI A LUI „BAWANKA"!
AM ŞI GĂSIT MOMEALA ASTA, „PĂR-DE-FOC"!
LUI „BAWANKA" ÎI PLACE FOARTE MULT CARNEA DE OM... TU AI FI MOMEALA PERFECTĂ!
CUM...!?! CE... CE SPUI?

AAAHH!
VLANCC!
FIUL LUI CRAÔ N-AVU NICI TIMP SĂ SE REVOLTE, NICI SĂ SCAPE DE TERIBILA LOVITURĂ DE MĂCIUCĂ...
CÂND ÎȘI VENI ÎN FIRE, PESCĂRUȘI CARE ȚIPAU STRIDENT ÎNSOȚEAU MAREA PLUTĂ CARE ÎL DUCEA ÎN LARG...
CÂRLIGUL ÎN CARE ERA PRINS ERA O REPLICĂ URIAȘĂ A CELUI CU CARE PRINSESE „PEȘTELE-SULIȚĂ"!
ȘTIIND CĂ NU VA REUȘI SĂ-ȘI RUPĂ LEGĂTURILE, RAHAN ÎȘI ÎNCORDA MUȘCHII CA SĂ LE MAI SLĂBEASCĂ....
NOI AM FI PUTUT SĂ TE UCIDEM, DAR SUNTEM SIGURI CĂ „BAWANKA" VA PREFERA O MOMEALĂ VIE!
IATĂ-L! CÂND VA FI PRINS ÎN CAPCANĂ, NE VA TREBUI, FĂRĂ ÎNDOIALĂ, MULT TIMP SĂ-L EPUIZĂM ȘI SĂ-L UCIDEM FĂRĂ RISCURI. DAR VOM REUȘI!
ȘI ȘEFUL GAHOR VA DEVENI PENTRU TOATE TRIBURILE RÂULUI „GAHOR-CEL-VITEAZ", „GAHOR-SALVATORUL"... ! HAIDEȚI, FRAȚILOR! NU-L FACEȚI PE „BAWANKA" SĂ AȘTEPTE!

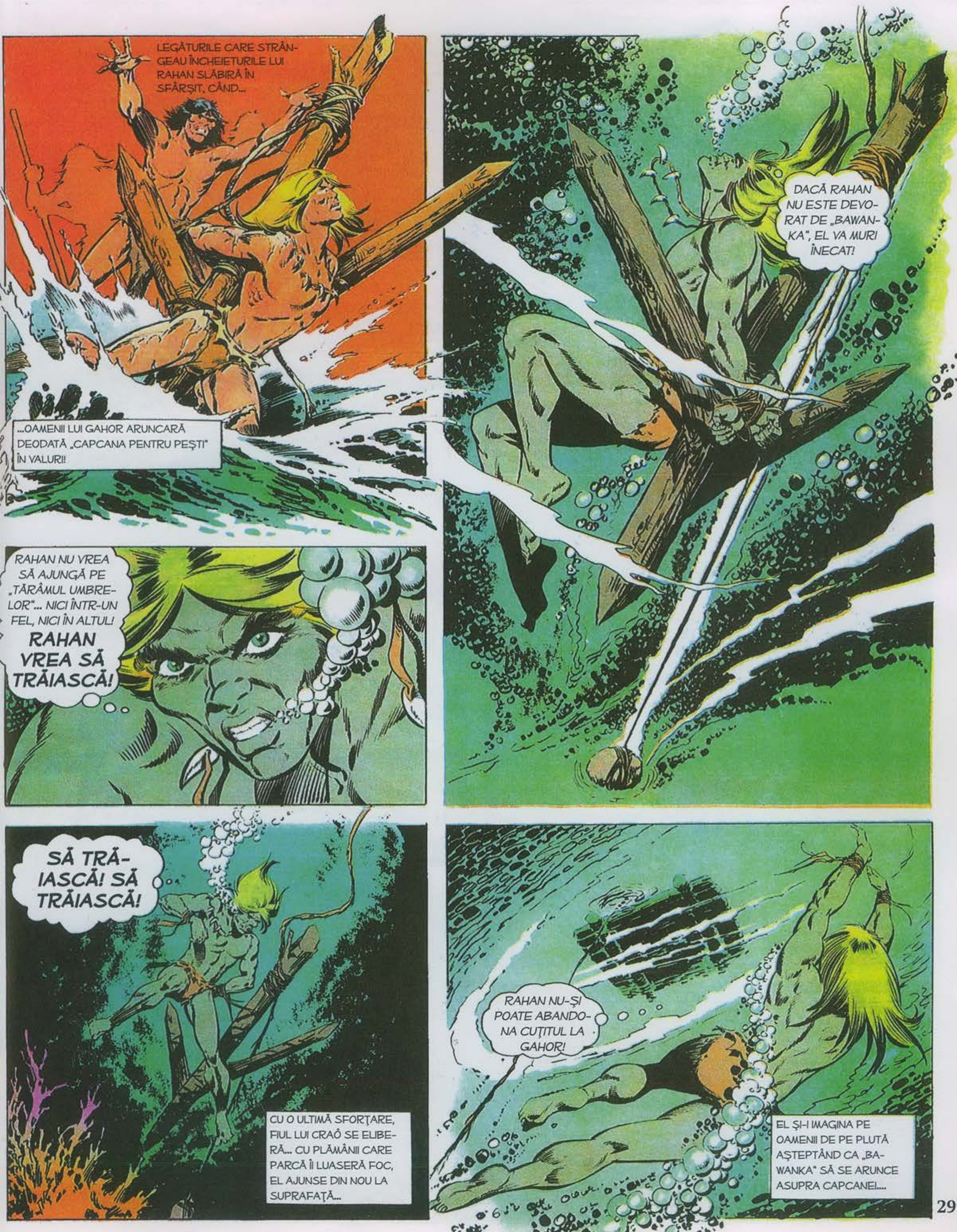
LEGĂTURILE CARE STRÂNGEAU ÎNCHEIETURILE LUI RAHAN SLĂBIRĂ ÎN SFÂRŞIT, CÂND...
...OAMENII LUI GAHOR ARUNCARĂ DEODATĂ „CAPCANA PENTRU PEŞTI" ÎN VALURI!
DACĂ RAHAN NU ESTE DEVORAT DE „BAWANKA", EL VA MURI ÎNECAT!
RAHAN NU VREA SĂ AJUNGĂ PE „TĂRÂMUL UMBRELOR"... NICI ÎNTR-UN FEL, NICI ÎN ALTUL! RAHAN VREA SĂ TRĂIASCĂ!
SĂ TRĂIASCĂ! SĂ TRĂIASCĂ!
CU O ULTIMĂ SFORŢARE, FIUL LUI CRAÔ SE ELIBERĂ... CU PLĂMÂNII CARE PARCĂ ÎI LUASERĂ FOC, EL AJUNSE DIN NOU LA SUPRAFAŢĂ...
RAHAN NU-ŞI POATE ABANDONA CUŢITUL LA GAHOR!
EL ŞI-I IMAGINA PE OAMENII DE PE PLUTĂ AŞTEPTÂND CA „BAWANKA" SĂ SE ARUNCE ASUPRA CAPCANEI...

CÂND EL IEȘI, TRĂGÂND CU PUTERE AER ÎN PIEPT, STUPOARE...
RAAAAAAA!
„PĂR-DE-FOC"!... AR FI TREBUIT SĂ TE OMOR CU MÂINILE MELE!
UN PESCAR RIDICASE DEJA HARPONUL... RAHAN SE FERI DE LOVITURĂ...
ȘI NU-I LĂSĂ TIMP SĂ LOVEASCĂ ÎNCĂ O DATĂ!
AAAHARRG!!
DACĂ VREI SĂ-L VEZI PE „BAWANKA" MAI DE APROAPE, AI ACUM OCAZIA!
FIUL LUI CRAÔ ȘTIA CĂ GAHOR ȘI AI SĂI NU-L VOR LĂSA SĂ SE URCE PE PLUTĂ....
OOOH! RAHAN ȘTIE CE ARE DE FĂCUT!
RECHINUL URIAȘ RĂSĂRI DIN ÎNTUNERIC ȘI SE REPEZI ASUPRA PRĂZII CARE VENEA SPRE EL...!!
ÎI VENI O IDEE... EL PLONJĂ DIN NOU ÎN ADÂNCURI, DE-A LUNGUL LIANEI, SPRE ENORMUL CÂRLIG FĂRĂ MOMEALĂ....
„BAWANKA!"...

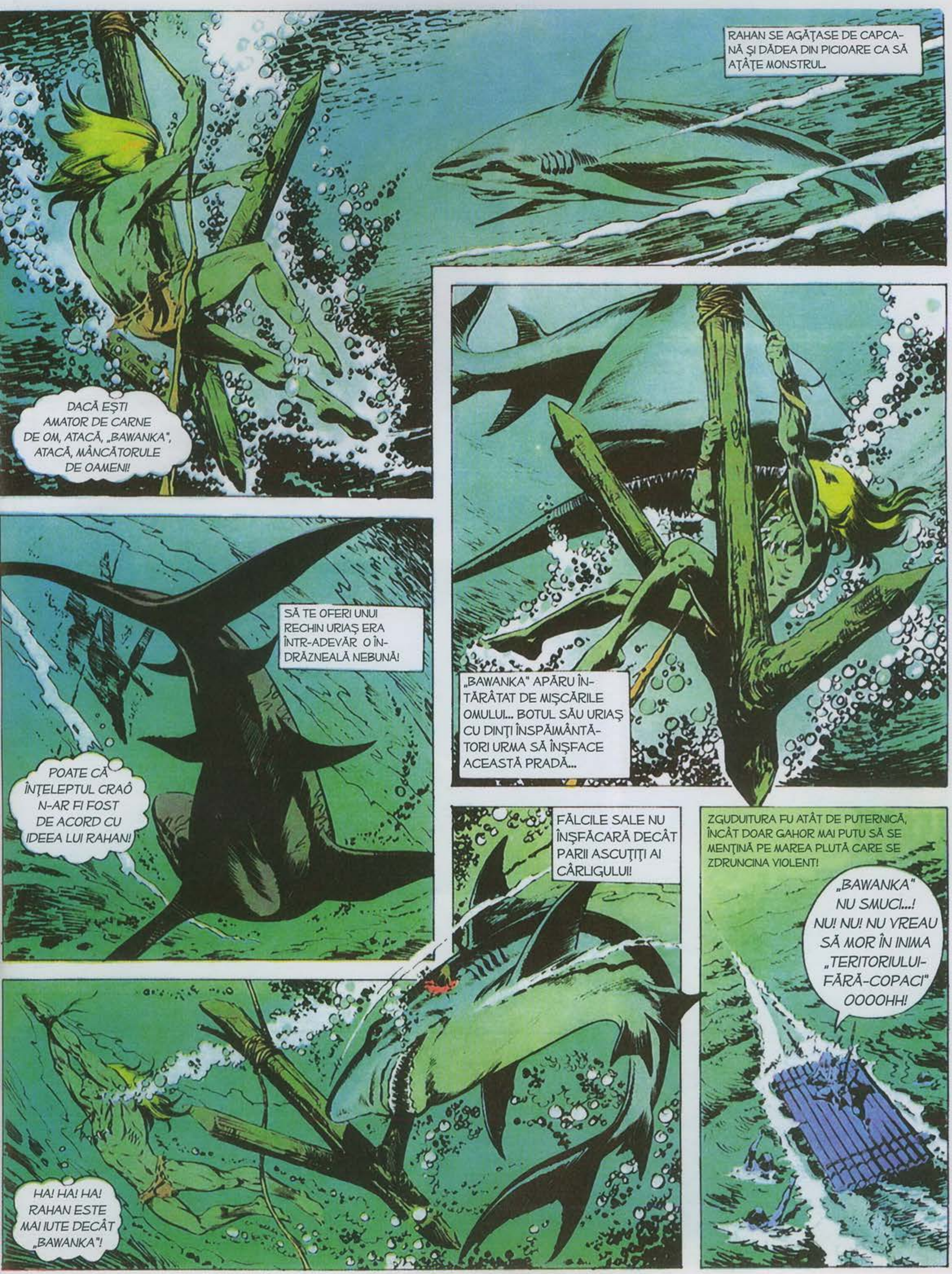

RAHAN SE AGĂȚASE DE CAPCANĂ ȘI DĂDEA DIN PICIOARE CA SĂ AȚÂȚE MONSTRUL.
DACĂ EȘTI AMATOR DE CARNE DE OM, ATACĂ, „BAWANKA", ATACĂ, MÂNCĂTORULE DE OAMENI!
„BAWANKA" APĂRU ÎNTĂRÂTAT DE MIȘCĂRILE OMULUI... BOTUL SĂU URIAȘ CU DINȚI ÎNSPĂIMÂNTĂTORI URMA SĂ ÎNȘFACE ACEASTĂ PRADĂ...
SĂ TE OFERI UNUI RECHIN URIAȘ ERA ÎNTR-ADEVĂR O ÎNDRĂZNEALĂ NEBUNĂ!
POATE CĂ ÎNȚELEPTUL CRAÔ N-AR FI FOST DE ACORD CU IDEEA LUI RAHAN!
FĂLCILE SALE NU ÎNȘFĂCARĂ DECÂT PARII ASCUȚIȚI AI CÂRLIGULUI!
ZGUDUITURA FU ATÂT DE PUTERNICĂ, ÎNCÂT DOAR GAHOR MAI PUTU SĂ SE MENȚINĂ PE MAREA PLUTĂ CARE SE ZDRUNCINA VIOLENT!
„BAWANKA" NU SMUCI...! NU! NU! NU VREAU SĂ MOR ÎN INIMA „TERITORIULUI-FĂRĂ-COPACI" OOOOHH!
HA! HA! HA! RAHAN ESTE MAI IUTE DECÂT „BAWANKA"!

„BAWANKA" ESTE PRINS ÎN CAPCANĂ! PÂNĂ LA URMĂ VA ISTOVI ȘI AI TĂI ÎL VOR PUTEA DUCE LA MAL...
TRIBUL NU MAI ARE NEVOIE DE TINE! DAR AI MEI NU TREBUIE SĂ ȘTIE CĂ „BAWANKA" TE-A CRUȚAT!
GAHOR SE REPEZEA LA EL CU TULPINA DE BAMBUS CU CUȚITUL DE FILDEȘ ÎN VÂRF.
EL SE PREGĂTEA SĂ LOVEASCĂ ATUNCI CÂND UN VAL RĂSTURNĂ PLUTA ȘI CEI DOI BĂRBAȚI...
HAAAAA CE... CE...
RECHINUL URIAȘ CARE ÎNCERCA SĂ SE ELIBEREZE ARUNCÂNDU-SE SPRE ADÂNCUL APEI, TREBUI SĂ REVINĂ ÎNTRE DOUĂ VALURI...
SULIȚA ÎȘI SCHIMBASE STĂPÂNUL!
TU AI DREPTATE, GAHOR! RAHAN NU MAI VREA SĂ AIBĂ DE-A FACE CU OAMENI ATÂT DE PUȚIN PRIMITORI! ÎNAPOI!... ÎNAPOI!

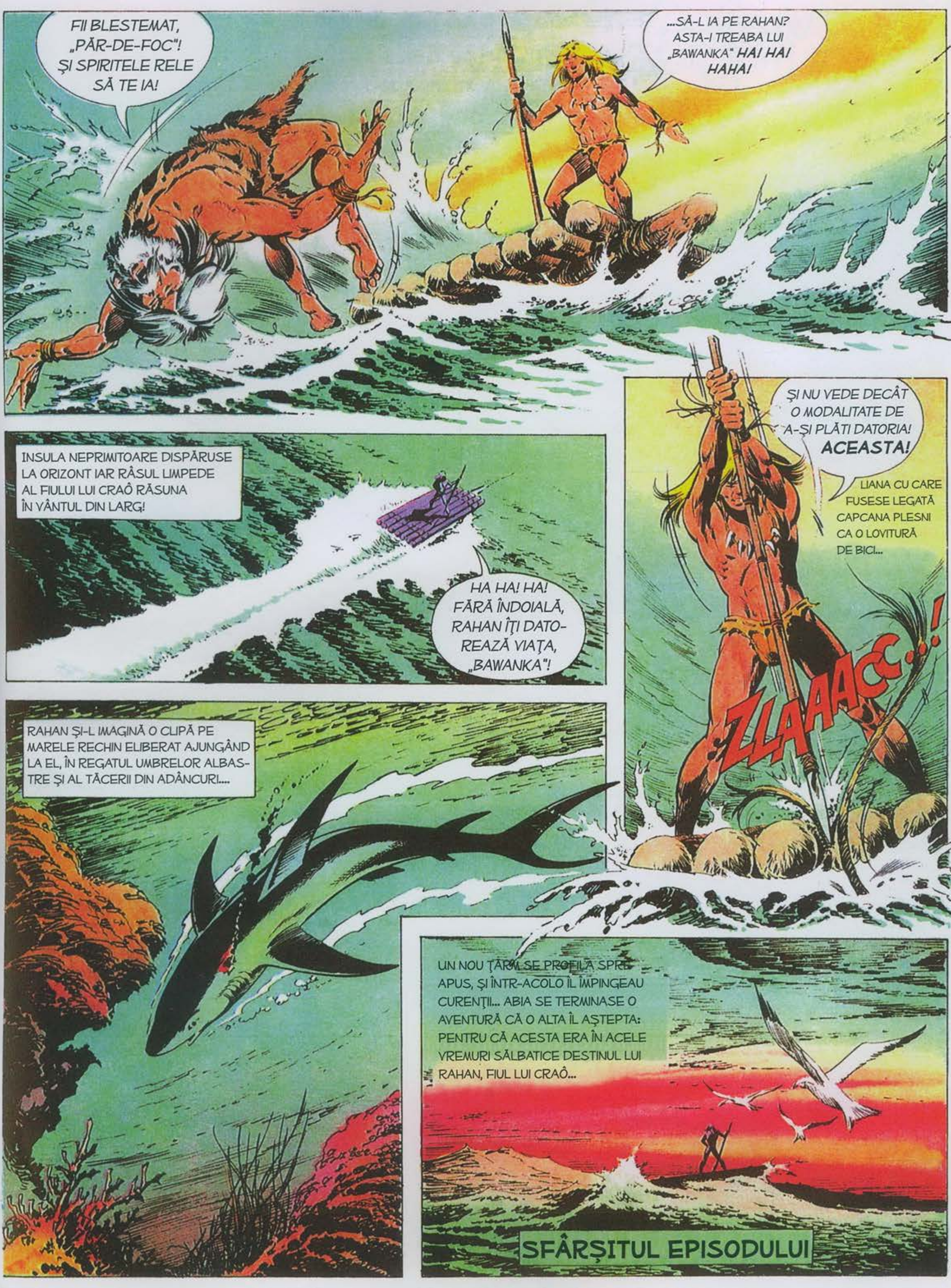

FII BLESTEMAT, „PĂR-DE-FOC"! ŞI SPIRITELE RELE SĂ TE IA!
...SĂ-L IA PE RAHAN? ASTA-I TREABA LUI „BAWANKA" HAI HAI HAHA!
INSULA NEPRIMITOARE DISPĂRUSE LA ORIZONT IAR RÂSUL LIMPEDE AL FIULUI LUI CRAÔ RĂSUNA ÎN VÂNTUL DIN LARG!
HA HA! HA! FĂRĂ ÎNDOIALĂ, RAHAN ÎŢI DATOREAZĂ VIAŢA, „BAWANKA"!
ŞI NU VEDE DECÂT O MODALITATE DE A-ŞI PLĂTI DATORIA! ACEASTA!
LIANA CU CARE FUSESE LEGATĂ CAPCANA PLESNI CA O LOVITURĂ DE BICI...
ZLAAACC...!
RAHAN ŞI-L IMAGINĂ O CLIPĂ PE MARELE RECHIN ELIBERAT AJUNGÂND LA EL, ÎN REGATUL UMBRELOR ALBASTRE ŞI AL TĂCERII DIN ADÂNCURI....
UN NOU ŢĂRM SE PROFILĂ SPRE APUS, ŞI ÎNTR-ACOLO ÎL ÎMPINGEAU CURENŢII... ABIA SE TERMINASE O AVENTURĂ CĂ O ALTA ÎL AŞTEPTA: PENTRU CĂ ACESTA ERA ÎN ACELE VREMURI SĂLBATICE DESTINUL LUI RAHAN, FIUL LUI CRAÔ...
SFÂRŞITUL EPISODULUI

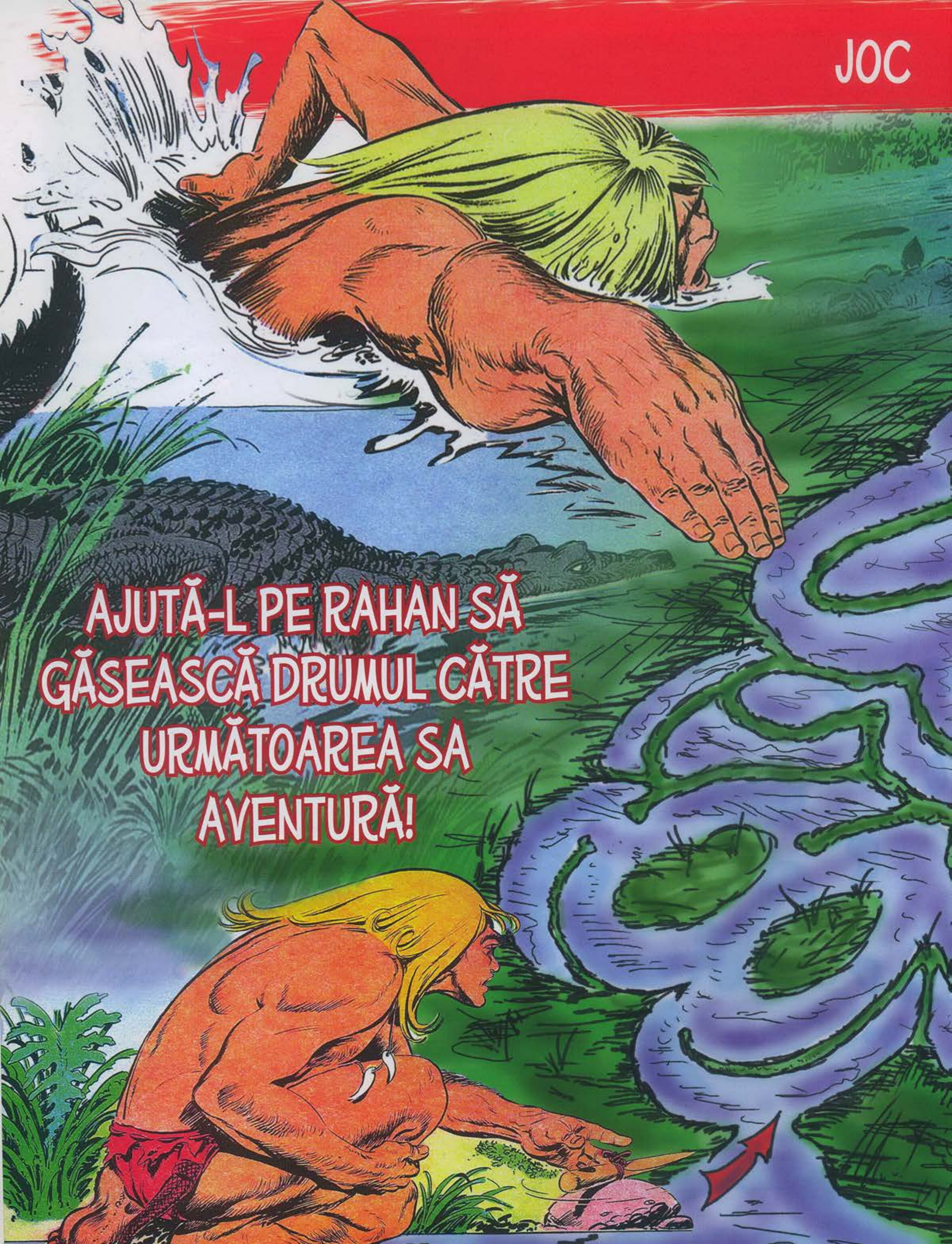
AJUTĂ-L PE RAHAN SĂ
GĂSEASCĂ DRUMUL CĂTRE
URMĂTOAREA SA
AVENTURĂ!

TEXT: ROGER LECUREUX DESENE: ROMERO

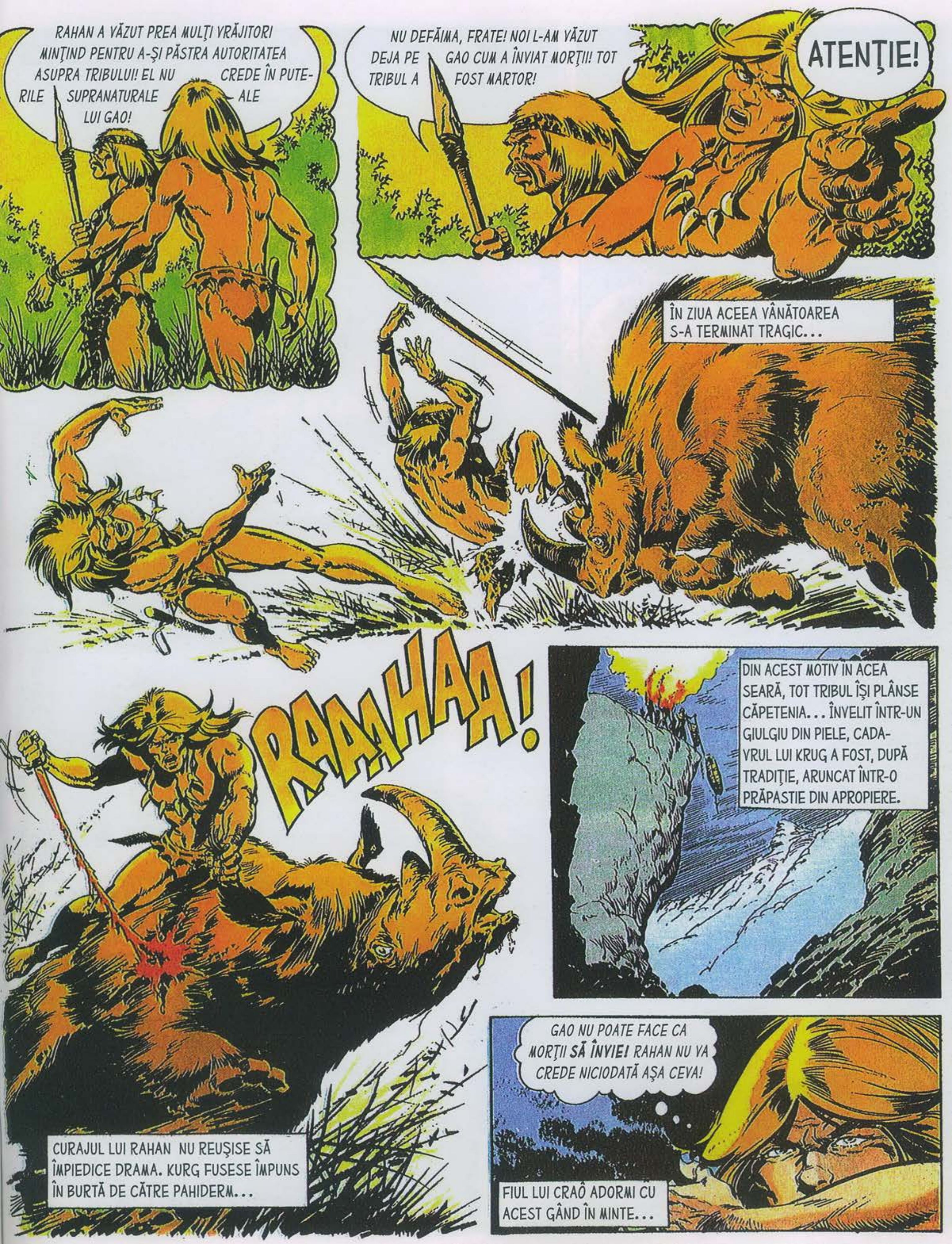

RAHAN A VĂZUT PREA MULŢI VRĂJITORI MINŢIND PENTRU A-ŞI PĂSTRA AUTORITATEA ASUPRA TRIBULUI! EL NU CREDE ÎN PUTERILE SUPRANATURALE ALE LUI GAO!
NU DEFĂIMA, FRATE! NOI L-AM VĂZUT DEJA PE GAO CUM A ÎNVIAT MORŢII! TOT TRIBUL A FOST MARTOR!
ATENŢIE!
ÎN ZIUA ACEEA VÂNĂTOAREA S-A TERMINAT TRAGIC...
RAAAHAAA!
CURAJUL LUI RAHAN NU REUŞISE SĂ ÎMPIEDICE DRAMA. KURG FUSESE ÎMPUNS ÎN BURTĂ DE CĂTRE PAHIDERM...
DIN ACEST MOTIV ÎN ACEA SEARĂ, TOT TRIBUL ÎŞI PLÂNSE CĂPETENIA... ÎNVELIT ÎNTR-UN GIULGIU DIN PIELE, CADAVRUL LUI KRUG A FOST, DUPĂ TRADIŢIE, ARUNCAT ÎNTR-O PRĂPASTIE DIN APROPIERE.
GAO NU POATE FACE CA MORŢII SĂ ÎNVIE! RAHAN NU VA CREDE NICIODATĂ AŞA CEVA!
FIUL LUI CRAO ADORMI CU ACEST GÂND ÎN MINTE...

LA MIEZUL NOPŢII UN STRIGĂT ÎL TREZI DIN VISE...
!?!?
KURG S-A ÎNTORS DE PE „TĂRÂMUL UMBRELOR"! KURG S-A ÎNTORS!!
ESTE... ESTE... CEVA DE NECREZUT...!! PROBABIL CĂ RAHAN MAI VISEAZĂ ÎNCĂ!
ÎNFĂŞURAT ÎNTR-O CAPĂ ŞI LEGĂNÂND O TORŢĂ, CĂPETENIA KURG SE URCĂ PE O MOVILĂ CARE DOMINA SATUL...
GAO VRĂJITORUL, INDIFERENT, RĂMASE ÎN FAŢA COLIBEI SALE.
ESTE DOAR PENTRU A-L CONVINGE PE „PĂR-DE-FOC" CĂ L-AM FĂCUT PE KURG SĂ SE ÎNTOARCĂ DE PE „TĂRÂMUL UMBRELOR"!
ÎŢI MULŢUMESC CĂ MA-I ASCULTAT, KURG! NU MAI AM NEVOIE DE TINE, POŢI SĂ TE ÎNTORCI PRINTRE UMBRE!
PE MOVILĂ KURG AGITĂ PENTRU ULTIMA OARĂ TORŢA ÎNAINTE DE A DISPĂREA...
DECI „PĂR-DE-FOC"... TE MAI ÎNDOIEŞTI DE PUTERILE MELE...?
VRĂJITORUL ÎL PRIVI DISPREŢUITOR PE FIUL LUI CRAÔ CARE SE ÎNDREPTA SPRE COLIBA SA, ULUIT DE CEEA CE TOCMAI VĂZUSE...
...SAU RAHAN ŞI-A PIERDUT MINŢILE...
...TREBUIA SĂ SE ÎNCLINE ÎN FAŢA FAPTELOR... VÂNĂTORUL CU TORŢĂ ERA KURG!!

...SAU A BĂUT PREA MULT DIN LICOAREA ACEEA! NU... NU ESTE ASTA... PENTRU CĂ ŞI ALŢII L-AU VĂZUT!
RAHAN CĂZU REPEDE PRADĂ UNUI SOMN ADÂNC BÂNTUIT DE COŞMARURI ORIBILE.
NU! NU... NU ESTE POSIBIL!
EL ÎL VEDEA PE GAO COMANDÂND O CEATĂ DE MORŢI... ŞI TOATĂ CEATA ACEASTA ÎL ASALTA DIN TOATE PĂRŢILE.
ŞI ACEŞTI MORŢI ÎL TRÂNTEAU, ÎI PIPĂIAU TRUPUL, ÎI SMULGEAU PIELEA DE PE FAŢĂ...
NUUU!
PROPRIUL SĂU STRIGĂT ÎL SMULSE DIN ACEST COŞMAR. AFARĂ ERA LINIŞTE ŞI SOARELE ERA DEJA SUS.
ESTE IMPOSIBIL CA RAHAN SĂ FI DORMIT ATÂT DE MULT! L-AU DROGAT... DAR CINE...? ŞI DE CE...?

... DAR RAHAN NU ERA DROGAT CÂND L-A VĂZUT PE KURG PE ACEASTĂ MOVILĂ!!
HĂITUIT ÎN CONTINUARE DE VIZIUNEA MORTULUI-VIU, EL FĂCEA TOT SOIUL DE PRESUPUNERI.
POATE CĂ RANA SUFERITĂ DE KURG NU A FOST MORTALĂ... POATE CĂ KURG ŞI GAO S-AU ÎNŢELES PENTRU A PĂCĂLI TRIBUL... RAHAN VREA SĂ ŞTIE!
FIUL LUI CRAÔ CREDEA CĂ S-A FURIŞAT NEVĂZUT... SE ÎNŞELA...
HMM... „PĂR-DE-FOC" PARE FOARTE PREOCUPAT! TREBUIE SĂ-I AFLĂM INTENŢIILE, TARGHA...!
MĂ VOI OCUPA DE ASTA, TATĂ!
PUŢIN MAI TÂRZIU, RAHAN COBORA ÎN PRĂPASTIA, UNDE FUSESE ARUNCAT CĂPETENIA KURG...
HMM... KURG E TOT AICI
LINŢOLIILE DIN PIELE ZĂCEAU ICI ŞI COLO, PE FUNDUL PRĂPASTIEI... RAHAN ÎL DESCOPERI PE CEL AL CĂPETENIEI...
ACESTA... ACESTA POATE SĂ ÎNCHIDĂ UN ALT VÂNĂTOR DECÂT KURG?!
EMOŢIA SA FU FOARTE MARE CÂND CU O LOVITURĂ DE CUŢIT, DESFĂCU LINŢOLIUL.
CADAVRUL ERA CEL AL CĂPETENIEI KURG!
OOOHH!!

... CUM DE A PUTUT KURG SĂ SE AFLE ÎN ACELAŞI TIMP ŞI PE MOVILĂ, ŞI PE FUNDUL PRĂPASTIEI, CUSUT ÎNTR-UN LINŢOLIU?
ACEST MISTER DEPĂŞEA PUTEREA DE ÎNȚELEGERE A FIULUI LUI CRAO... EL ERA ÎNMĂRMURIT LA PICIORUL MALULUI DE PĂMÂNT, CÂND...
PE AICI! PE AICI! „PĂR-DE-FOC" A PROFANAT „PRĂPASTIA MORŢILOR"!
O CLIPĂ MAI TÂRZIU, MALUL PRĂPASTIEI SE UMPLU DE VÂNĂTORI... GAO VRĂJITORUL SE AFLA ÎN FRUNTEA LOR...
PROFANATORUL TREBUIE SĂ PLĂTEASCĂ CU VIAŢA ACEST SACRILEGIU. . .!
SE AUZI ŞUIERATUL PRIMELOR SULIŢE RATÂNDU-L CU PUŢIN PE FIUL LUI CRAÔ.
ZZACCC
ZLAAACC
...ACESTA NU PUTEA SĂ ESCALADEZE PERETELE ARGILOS FĂRĂ A DEVENI O ŢINTĂ UŞOARĂ...
ZLACC...!
RAHAN NU LE VA MAI PUTEA EVITA MULTĂ VREME!
HA! HA! HA! „PĂR-DE-FOC" ESTE CA O FIARĂ PRINSĂ ÎN CAPCANĂ!

ZLAACC...
... EI ERAU FOARTE ÎNVERŞUNAŢI PENTRU CA NU-L UCISESERĂ PE RAHAN!! RAHAN VA MURI ÎN ACEASTĂ CAPCANĂ! DOAR DACĂ...DOAR DACĂ...
UN URLET DE DURERE SE RIDICĂ DEODATĂ... FIUL LUI CRAÔ, CLĂTINÂNDU-SE PE PICIOARE ÎNCERCA SĂ-ŞI SMULGĂ LANCEA CARE PĂREA CĂ-I INTRASE ÎN BURTĂ!
AAAAAAAAH!
EL NU REUŞI ŞI SE ROSTOGOLI CU UN GEAMĂT LUNG...
RÂÂÂÂÂÂÂ...
PROFANATORUL A FOST PEDEPSIT! LEŞUL SĂU VA HRĂNI „CIOCURILE-ÎNCOVOIATE"!
RAHAN AŞTEPTĂ CA VÂNĂTORII SĂ SE RETRAGĂ... EL SURÂDEA ŞIRET...
VICLENIA LUI RAHAN A REUŞIT! EI NU ŞI-AU ÎNCHIPUIT NICIO CLIPĂ CĂ RAHAN FOLOSISE UN ŞIRETLIC!
...FĂCÂNDU-I SĂ CREADĂ CĂ FUSESE LOVIT DE ACEASTĂ SULIŢĂ PRINSĂ DIN ZBOR, RAHAN ÎŞI ASUMASE UN MARE RISC... DAR ACEASTĂ ÎNDRĂZNEALĂ ÎL SALVASE!
EL AŞTEPTĂ NOAPTEA PENTRU A IEŞI DIN PRĂPASTIE... GAO VRĂJITORUL ŢINEA O PREDICĂ TRIBULUI...
„PĂR-DE-FOC" ESTE MORT! UMBRA SA APARŢINE DE ACUM VRĂJITORULUI VOSTRU! PRIVIŢI!
!?

RAHAN CREZU DIN NOU CĂ VISEAZĂ... OMUL CARE APĂREA DIN PĂDURE, LEGĂNÂND O TORȚA NU ERA ALTUL DECÂT... EL ÎNSUȘI!
RAHAN ÎNNEBUNEȘ-TE! CUM POATE EL SĂ FIE ÎN ACELAȘI TIMP AICI ȘI DE CEALALTĂ PARTE A POIENII!?
ÎMI RECUNOȘTI ÎN CELE DIN URMĂ PUTEREA, RAHAN?!
ÎȚI RECUNOSC PUTEREA, GAO! UMBRĂ PRINTRE UMBRE, VOI FI DE ACUM ÎNAINTE SCLAVUL TĂU!
FIUL LUI CRAÔ ÎȘI REVENI DIN ULUIALĂ... ÎȘI VĂZU DUBLURA INTRÂND ÎN PĂDURE...
RAHAN VA AFLA UNDE MERGE ACEST „MORT-VIU" CARE I-A FURAT CHIPUL!
HMMM... CLANUL NU ȘTIE FĂRĂ ÎNDO-IALĂ DE EXISTENȚA ACESTEI GROTE!!
OOH! RAHAN ÎNȚELEGE TOTUL!!
?!
„MORTUL-VIU" TOCMAI ÎȘI SCOSE-SE MASCA DE LUT ARS... IMPOSTO-RUL NU ERA ALTUL DECÂT TARGHA, FIUL LUI GAO VRĂJI-TORUL!!
ASTFEL, CU ACESTE MĂȘTI DIN LUT, TATĂL TĂU ȘI CU TINE ÎNȘELAȚI TRIBUL!
TU... TU NU EȘTI DECI MORT!
LA RÂNDUL SĂU, TARGHA ERA ULUIT!

ALTE MĂȘTI ERAU ALINIATE ÎN PENUMBRĂ.. CEA A CĂPETENIEI KURG... CEA A LUI GAO VRĂJITORUL ÎNSUȘI...
CEI DIN TRIB NU-L VOR IERTA PE TATĂL TĂU PENTRU CĂ AU FOST MINȚIȚI...!
TRIBUL NU VA ȘTI NICIODATĂ NIMIC, „PĂR-DE-FOC"... PENTRU CĂ TU VEI MURI!!
TARGHA SE REPEZI SPRE O SULIȚĂ...
...PE CARE NU AVU TIMP SĂ O APUCE!
ZZANG!
AAAR!
ȘI ACUM, TARGHA, TU ÎI VEI POVESTI LUI RAHAN DE CE TATĂL TĂU ÎMPREUNĂ CU TINE AȚI PUS LA CALE ACEASTĂ PĂCĂLEALĂ TICĂLOASĂ!
NU MĂ OMORÎ! ÎȚI SPUN TOT
SOARELE SE RIDICA PE CER ATUNCI CÂND RAHAN APĂRU DINAINTEA TRIBULUI ÎMPINGÂNDU-L ÎN FAȚA SA PE... GAO VRĂJITORUL!
HUMM!!
UN STRIGĂT SE RIDICĂ PENTRU CĂ VRĂJITORUL SE AFLA ȘI PRINTRE VÂNĂTORI!
STRIGĂTUL DEVENI MAI PUTERNIC ATUNCI CÂND RAHAN SMULSE MASCA DE PE FAȚA PRIZONIERULUI SĂU...
PRIVIȚI, FRAȚILOR!, CEL CARE ÎȘI SPUNE „STĂPÂNUL UMBRELOR" VĂ ÎNȘALĂ CU „CHIPURI-DE-LUT"!

GAO ŞI TARGHA AU FURAT FAŢA CĂPETENIEI KURG! EI L-AU DROGAT PE RAHAN PENTRU A LUA FORMA FEŢEI SALE PE ARGILĂ!
... ŞI ACEASTA ESTE MASCA CU CARE GAO V-A FĂCUT SĂ CREDEŢI CĂ EL DOMNEŞTE PESTE „TĂRÂMUL UMBRELOR"!
CU ACEST ŞIRETLIC EL ÎŞI ASIGURA PUTEREA ASUPRA TRIBULUI VOSTRU ŞI URMA SĂ-L FACĂ PE TARGHA CĂPETENIE!
„A DEMASCA"... NICIODATĂ CUVÂNTUL NU FUSESE FOLOSIT MAI BINE!
COPLEŞIŢI, VRĂJITORUL ŞI FIUL SĂU NU MAI AVURĂ PUTEREA SĂ SE ÎMPOTRIVEASCĂ... TĂCEREA LOR ERA CA O MĂRTURISIRE!
PENTRU CĂ AI REUŞIT SĂ DEMAŞTI ACESTE ÎNŞELĂTORII, TU TREBUIE SĂ DECIZI CARE VA FI SOARTA LOR, RAHAN!
UN VÂNĂTOR, ORICÂT DE BUN AR FI EL, NU POATE DECIDE DE UNUL SINGUR! ÎNTREG TRIBUL TREBUIE SĂ HOTĂRASCĂ!
ŞI TRIBUL HOTĂRÎ. CÂŢIVA CERURĂ MOARTEA CELOR DOI, ALŢII, CEI MAI MULŢI, CERURĂ CA ACELA CE SE PRETINSESE „STĂPÂNUL UMBRELOR" SĂ FIE EXILAT PE VIAŢĂ... FIUL LUI CRAÔ FU DE PARTEA ACESTORA...
SFÂRŞITUL EPISODULUI

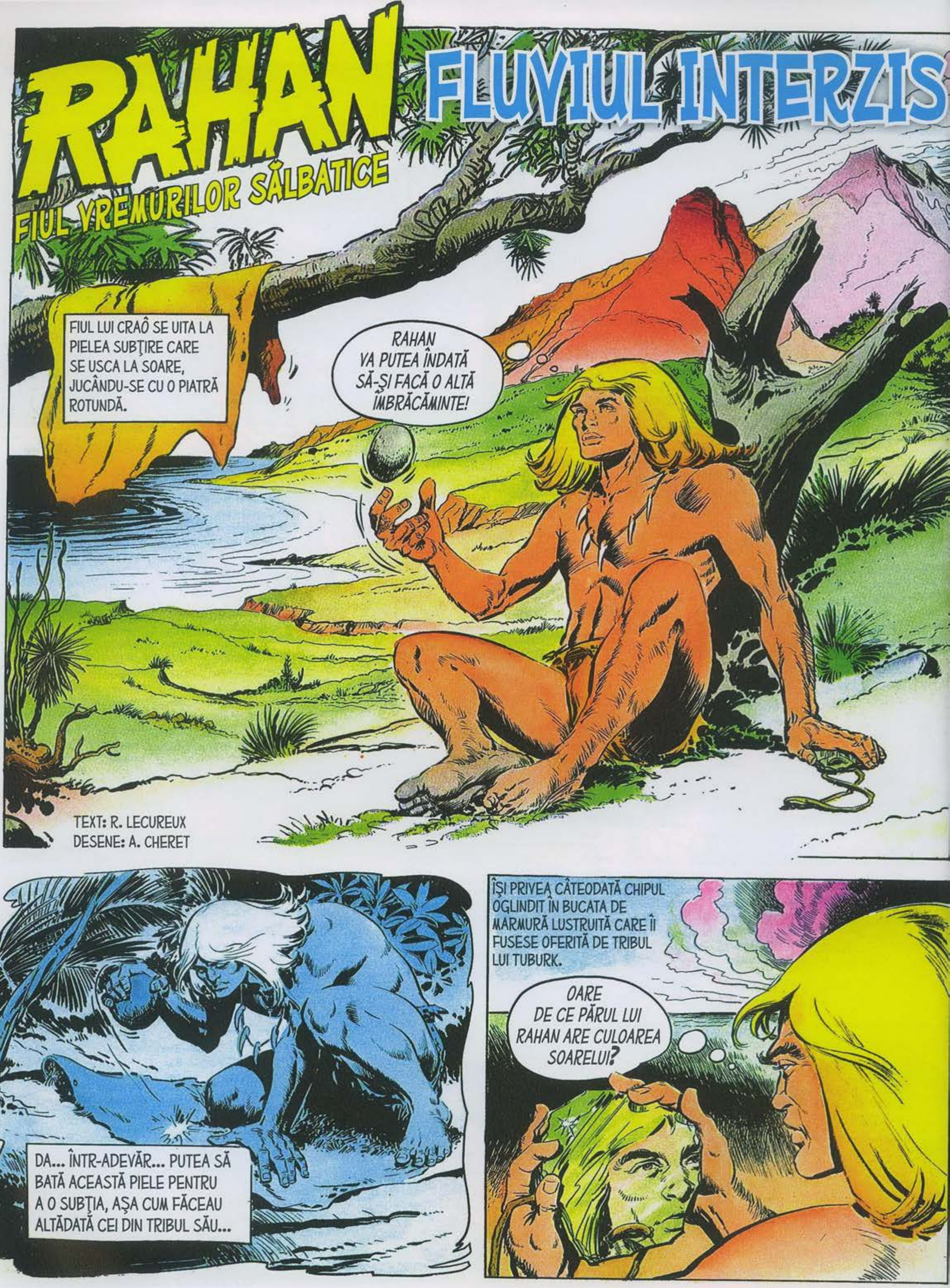
RAHAN
FIUL VREMURILOR SĂLBATICE
FLUVIUL INTERZIS
FIUL LUI CRAÔ SE UITA LA PIELEA SUBȚIRE CARE SE USCA LA SOARE, JUCÂNDU-SE CU O PIATRĂ ROTUNDĂ.
RAHAN VA PUTEA ÎNDATĂ SĂ-ȘI FACĂ O ALTĂ ÎMBRĂCĂMINTE!
TEXT: R. LECUREUX
DESENE: A. CHERET
DA... ÎNTR-ADEVĂR... PUTEA SĂ BATĂ ACEASTĂ PIELE PENTRU A O SUBȚIA, AȘA CUM FĂCEAU ALTĂDATĂ CEI DIN TRIBUL SĂU...
ÎȘI PRIVEA CÂTEODATĂ CHIPUL OGLINDIT ÎN BUCATA DE MARMURĂ LUSTRUITĂ CARE ÎI FUSESE OFERITĂ DE TRIBUL LUI TUBURK.
OARE DE CE PĂRUL LUI RAHAN ARE CULOAREA SOARELUI?

...DE CE „CEI CE MERG ÎN PICIOARE" NU SEAMĂNĂ CU TOŢII AŞA CUM SEAMĂNĂ VERII LOR, „CEI CE SAR PRIN COPACI"?...
...ŞI DE CE ZIUA ŞI NOAPTEA? DE CE SOARELE ŞI PLOAIA?... ŞI FURTUNA?...
ATUNCI, ÎN ZORII ISTORIEI OMENEŞTI, RAHAN ERA CURIOS CU PRIVIRE LA TOT CEEA CE-L ÎNCONJURA...
ŞI PE CÂND SE GÂNDEA LA FURTUNĂ, VÂNTUL SE PORNI DINTR-ODATĂ... O RAFALĂ SMULSE BUCATA DE PIELE CARE SE USCA...
RAHAN NU VA LĂSA VÂNTUL SĂ-I FURE ÎMBRĂCĂMINTEA!!
PIELEA FÂLFÂIA PE DEASUPRA TUFIŞURILOR, CA O PASĂRE CIUDATĂ... O ALTĂ RAFALĂ O CULCĂ LA PĂMÂNT, ÎN SPATELE TUFELOR, UNDE DISPĂRU...
MULTĂ VREME FIUL LUI CRAÔ CĂUTĂ BUCATA DE PIELE. ACEST MAL ERA PLIN DE CRĂPĂTURI UNDE SE ACUMULA MÂLUL ADUS DE MAREE...
RAHAN VA TREBUI SĂ JUPOAIE UN ALT ANIMAL!

TOCMAI SE PREGĂTEA SĂ RENUNŢE LA CĂUTĂRI CÂND ZĂRI BUCATA DE PIELE PE FUNDUL UNEI UNEI CRĂPĂTURI...
RAHAN NU POATE AJUNGE PÂNĂ LA TINE, DAR ŞTIE CUM SĂ TE FACĂ SĂ VII LA EL!
DUPĂ O CLIPĂ EL LEGĂ O LIANĂ DE MÂNERUL CUŢITULUI SĂU DE FILDEŞ... ERA ATÂT DE PREOCUPAT, ÎNCÂT NU SIMŢI CĂ CINEVA ÎL PRIVEŞTE...
CE FACE „DUŞMANUL"? CE PESCUIEŞTE EL DIN CRĂPĂTURILE MALULUI?
ÎN ALTE ÎMPREJURĂRI, AUZUL SAU MIROSUL L-AR FI AVERTIZAT PE ACEST FIU AL VREMURILOR SĂLBATICE ASUPRA PERICOLULUI.
RAHAN TOCMAI LANSA CUŢITUL DREPT SPRE BUCATA DE PIELE CARE ZĂCEA ÎN MÂL.
RAAAHAA!
STRIGĂTUL SĂU VICTORIOS RĂSUNĂ PÂNĂ PE CELĂLALT MAL ATUNCI CÂND TRASE AFARĂ DIN CRĂPĂTURĂ PIELEA STRĂPUNSĂ DE CUŢIT...

EL O APUCĂ TOCMAI CÂND MAI MULŢI BĂRBAŢI ŢÂŞNIRĂ DIN TUFIŞURI AGITÂND CIOCANE DIN PIATRĂ...
„DUŞMANUL" CARE NE CALCĂ TERITORIUL TREBUIE SĂ MOARĂ!
ÎNAPOI, OAMENILOR!... RAHAN NU SE BATE CU „CEI CE MERG ÎN PICIOARE"!
ÎNTR-ADEVĂR, FIULUI LUI CRAÔ NU-I PLĂCEA SĂ-I ÎNFRUNTE PE CEI DIN ACEEAŞI SPECIE CU EL...
DAR DE ACEASTĂ DATĂ NU MAI AVEA DE ALES! FĂCU UN SALT PENTRU A-L EVITA PE CEL MAI FURIOS DINTRE ATACATORI, DAR GLEZNELE SALE SE ÎNCURCARĂ ÎN LIANĂ...
ÎNTINS LA PĂMÂNT, ÎL VĂZU PE BĂRBAT SĂRIND ASUPRA SA... CUM CIOCANUL ERA PREGĂTIT PENTRU A-L LOVI, EL DĂDU SĂ APUCE CUŢITUL DE FILDEŞ.
ACEST BĂRBAT SE ROSTOGOLI PE O PARTE ÎN TIMP CE CEL DE-AL DOILEA ATACATOR, SPERIAT DE ACEASTĂ RIPOSTĂ A „DUŞMANULUI", FUGI URLÂND...
AHAHRGH!!
OOUHO

LAMA DE FILDEŞ DOAR ZGÂRIASE PIEPTUL VÂNĂTORULUI...
CU CE ARMĂ BLESTEMATĂ L-AI UCIS PE TANIRK?
RAHAN NU I-A LUAT VIAŢA LUI TANIRK... TANIRK NU ESTE DECÂT RĂNIT ŞI RAHAN ŞTIE SĂ-I ÎNGRIJEASCĂ RANA!... IATĂ ARMA LUI RAHAN...
FIUL LUI CRAÔ ÎI ARĂTĂ CUŢITUL LEGAT DE LIANA SUBŢIRE... EL TRESĂRI DEODATĂ!...
PIELEA STRÂNSĂ, ALUNECÂND PE ACEASTĂ LIANĂ CARE TRECUSE PRIN EA, ZĂCEA LA CÂŢIVA PAŞI MAI ÎNCOLO.
DUPĂ CE RAHAN ÎL VA ÎNGRIJI PE TANIRK...
...EL SE VA MAI GÂNDI LA ACEASTĂ CIUDĂŢENIE!
VÂNĂTORULUI RĂNIT, UN BĂRBAT CARE ÎŞI CRUŢĂ ADVERSARUL ŞI CARE E ULUIT DE O LIANĂ ÎI PĂRU, PE DREPT CUVÂNT, NEBUN.

TOTUŞI, LA CĂDEREA NOPŢII, ACEST VÂNĂTOR SUFEREA MAI PUŢIN...
SÂNGELE „FRUCTELOR-SOARE" CALMEAZĂ CELE MAI PUTERNICE DURERI...
... ŞI DACĂ TANIRK POATE SĂ-ŞI ŢINĂ ACESTE FRUNZE PE PIEPT, MÂINE RANA SA SE VA ÎNCHIDE AŞA CUM SE ÎNCHID BUZELE GURII!
ÎN TIMP CE TANIRK DORMEA, FIUL LUI CRAÔ SE ÎNTOARSE LA MISTERUL CARE ÎL PREOCUPA...
CUŢITUL LUI RAHAN A TRAVERSAT PIELEA...
...ŞI ÎNTREAGA LIANĂ A ALUNECAT PRIN CELE DOUĂ GĂURI! ŞI RAHAN POATE LEGA PIELEA ÎN ACEST FEL!!
FIUL VREMURILOR SĂLBATICE, CARE ŞTIA SĂ FACĂ NODURI ŞI LAŢURI, NU-ŞI DĂDEA ÎNCĂ SEAMA CĂ AR MAI PUTEA FI ŞI UN ALT SISTEM DE A LEGA...

ACEST NOU MOD DE A LEGA DOUĂ BUCĂŢI DE PIELE A FOST O REVELAŢIE.
RAHAN A GĂSIT MIJLOCUL PRIN CARE NU-ŞI VA MAI PIERDE NICIODATĂ ÎMBRĂCĂMINTEA!
RAHAN AVEA UIMITOARE CAPACITĂŢI DE A ASIMILA. O CLIPĂ MAI TÂRZIU EL TAIE UN SPIN LUNG ŞI SUBŢIRE...
EL VA STRĂPUNGE MAI BINE PIELEA DECÂT CUŢITUL!
ÎNFIGÂND ÎN SPIN O FIBRĂ SUBŢIRE DE LIANĂ, EL A CONFECŢIONAT ÎN ACEA NOAPTE CEEA CE A FOST, POATE, PRIMUL AC DE CUSUT DIN ISTORIA UMANITĂŢII!
DAR DEŞI ACEST AC RUDIMENTAR STRĂPUNGEA BINE PIELEA, LĂSA SĂ-I SCAPE LA FIECARE ÎMPUNSĂTURĂ FIBRA, PE CARE TREBUIA S-O ÎNFIGĂ DIN NOU DE FIECARE DATĂ...
POC!
...GĂURILE AR TREBUI SĂ FIE MAI LARGI... DESTUL DE LARGI SĂ LASE FIBRA SĂ ALUNECE!
RAHAN NU REUŞISE SĂ INVENTEZE ŞI URECHEA ACULUI...

DAR EL ŞTIU SĂ ASCUTĂ SPINUL ÎN AŞA FEL ÎNCÂT SĂ FACĂ O GAURĂ MAI LARGĂ, CA SĂ TREACĂ FIRUL VEGETAL MAI UŞOR.
ÎN ZORII ZILEI, STRIGĂTUL SĂU VICTORIOS ÎL TREZI PE TANIRK...
RAAAHAA!!
PRIVEŞTE, TANIRK, PRIVEŞTE! ALTEORI CÂND RAHAN FUGEA PRIN TUFIŞURI, ÎŞI PIERDEA ÎMBRĂCĂMINTEA... CARE-I ALUNECA DE PE CINGĂTOARE!...
DAR ACUM NU MAI ARE CUM SĂ ALUNECE!
FIUL LUI CRAÔ BĂTEA UŞOR CU PALMA TIVUL NOII SALE ACOPERITOARE DE MIJLOC, TIV PRIN CARE TRECUSE CINGĂTOAREA DE PIELE, CU TEACA DIN COADA ŞOPÂRLEI...
PRIVIREA I SE POSOMORÎ DINTR-ODATĂ. UN GRUP DE BĂRBAŢI SE VEDEAU ÎN DEPĂRTARE.
TRIBUL TĂU TE CAUTĂ, TANIRK!
TU EŞTI CEL PE CARE ÎL CAUTĂ!!
NIMENI NU S-A AVENTURAT NICIODATĂ PE MALURILE NOASTRE FĂRĂ SĂ-ŞI PIARDĂ VIAŢA! MI-AR FI PLĂCUT SĂ TE POT AJUTA, RAHAN! VAI... EU... EU NU POT SĂ ALERG.... NICI MĂCAR SĂ MERG!...

DAR AI... O MICĂ ŞANSĂ SĂ SCAPI DE FURIA... ALOR MEI... REFUGIINDU-TE... ÎN „VÂNA-CEA-MARE"!... DU-TE, RAHAN... DU-TE!
ORICE O FI SĂ ŢI SE ÎNTÂMPLE...TANIRK NU-L VA UITA NICIODATĂ PE CIUDATUL „DUŞMAN" CARE... AI FOST PENTRU EL! DU-TE! DU-TE! AI TIMP!!
BĂRBAŢII CARE SE RĂSPÂNDIRĂ PE MALUL URIAŞ ERAU MAI DEGRABĂ PESCARI DECÂT VÂNĂTORI, PENTRU CĂ TOŢI AGITAU HARPOANE LUNGI...
RAHAN NU ESTE UN PEŞTE! NU SE VA LĂSA PRINS DE TRIB!
FIUL LUI CRAÔ ŞTIA SĂ VADĂ FĂRĂ SĂ FIE VĂZUT... DIN TUFIŞ ÎN TUFIŞ, EL URCĂ PE MAL...
CEEA CE TANIRK NUMEA „VÂNA-CEA-MARE" ESTE ACOLO!

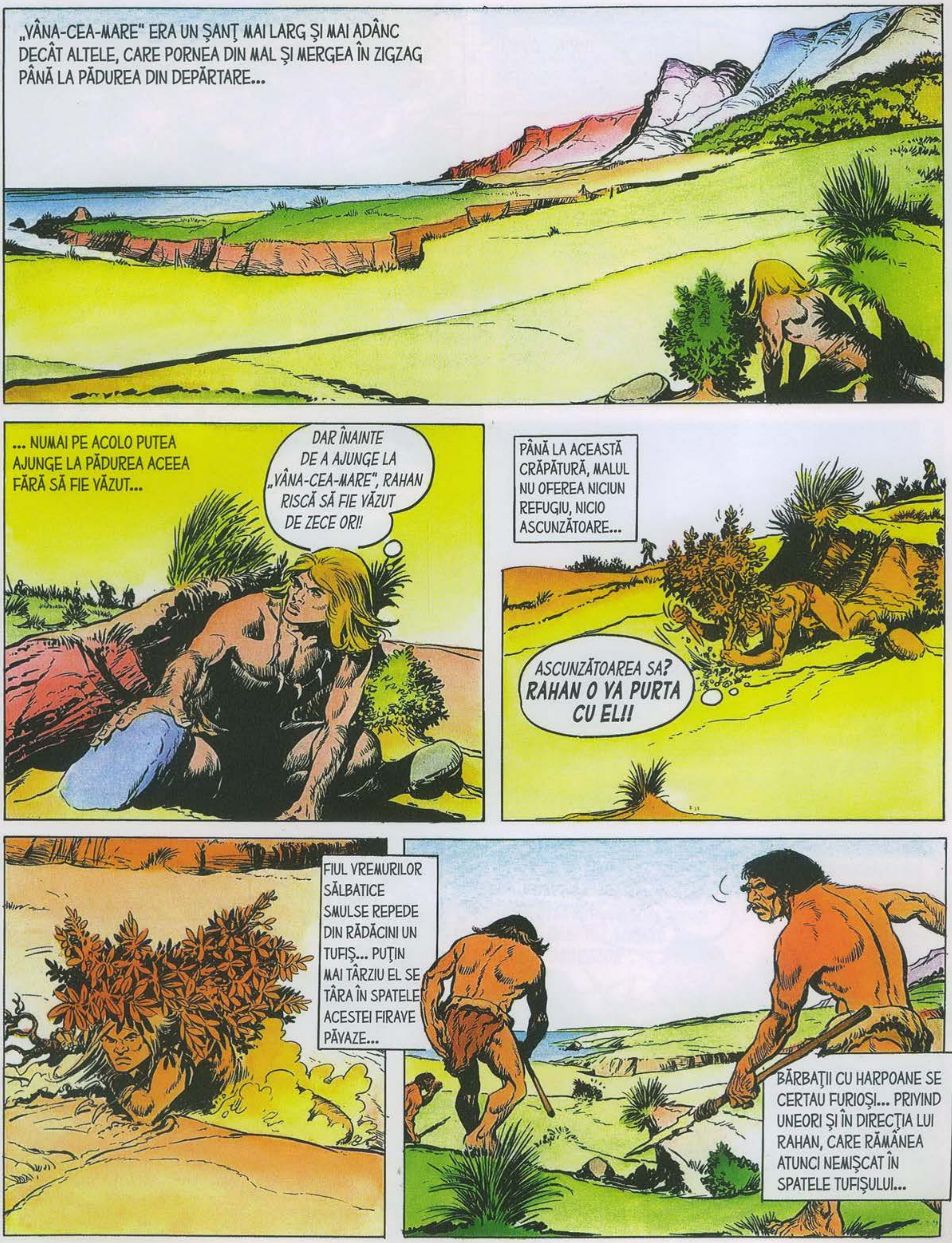
„VÂNA-CEA-MARE" ERA UN ŞANŢ MAI LARG ŞI MAI ADÂNC DECÂT ALTELE, CARE PORNEA DIN MAL ŞI MERGEA ÎN ZIGZAG PÂNĂ LA PĂDUREA DIN DEPĂRTARE...
... NUMAI PE ACOLO PUTEA AJUNGE LA PĂDUREA ACEEA FĂRĂ SĂ FIE VĂZUT...
DAR ÎNAINTE DE A AJUNGE LA „VÂNA-CEA-MARE", RAHAN RISCĂ SĂ FIE VĂZUT DE ZECE ORI!
PÂNĂ LA ACEASTĂ CRĂPĂTURĂ, MALUL NU OFEREA NICIUN REFUGIU, NICIO ASCUNZĂTOARE...
ASCUNZĂTOAREA SA? RAHAN O VA PURTA CU EL!!
FIUL VREMURILOR SĂLBATICE SMULSE REPEDE DIN RĂDĂCINI UN TUFIŞ... PUŢIN MAI TÂRZIU EL SE TÂRA ÎN SPATELE ACESTEI FIRAVE PĂVAZE...
BĂRBAŢII CU HARPOANE SE CERTAU FURIOŞI... PRIVIND UNEORI ŞI ÎN DIRECŢIA LUI RAHAN, CARE RĂMÂNEA ATUNCI NEMIŞCAT ÎN SPATELE TUFIŞULUI...

SE AFLA LA DOAR O ARUNCĂTURĂ DE PIATRĂ DE „VÂNA-CEA-MARE", CÂND SE AUZI UN STRIGĂT... BĂRBAŢII TOCMAI ÎL DESCOPERISERĂ PE TANIRK...
PROFITÂND DE ACEASTĂ DIVERSIUNE NESPERATĂ EL SE REPEZI SPRE CREVASĂ... DEŞI ERA DESTUL DE ADÂNCĂ, SĂRI...
„MARELE FLUVIU" AJUNGE DES PÂNĂ AICI!...
SPRE DEOSEBIRE DE ALTE FISURI PLINE DE MÂL, ACEASTA ERA PAVATĂ CU PIETRE PLATE.
ÎN ACEST TIMP MEMBRII TRIBULUI ERAU MIRAŢI SĂ-L GĂSEASCĂ PE TANIRK ÎN VIAŢĂ...
„DUŞMANUL" A VRUT SĂ-L FACĂ SĂ SUFERE MAI MULT PE TANIRK...
...ŞI I-A BĂGAT OTRAVĂ ÎN CORP!
ORBK SE ÎNŞALĂ!... RAHAN A VRUT SĂ-L... LECUIASCĂ!

MINCIUNĂ! CINE A MAI VĂZUT CA UN „DUŞMAN" SĂ-L ÎNGRIJEASCĂ PE CEL PE CARE ÎL RĂPUNE!?
RAHAN NU ESTE UN DUŞMAN CA TOŢI CEILALŢI, ORBK!
ÎN ACESTE VREMURI SĂLBATICE, GENEROZITATEA FIULUI LUI CRAÔ DEPĂŞEA PUTEREA DE ÎNŢELEGERE A MEMBRILOR TRIBULUI... ŞEFUL LOR, ORBK, SMULSE PANSAMENTUL DIN FRUNZE...
AAHO!
ŞI BĂRBATUL CARE ASISTASE LA LUPTA DINTRE TANIRK ŞI RAHAN TRESĂRI...
SÂNGELE CURGEA, CURGEA!...ŞI ACUM, ACUM...
...RANA ÎNCHISĂ NU ERA DECÂT O MICĂ TĂIETURĂ!
ORBK RECUNOAŞTE CĂ S-A ÎNŞELAT?...
NU! RAHAN A ÎNCHIS LA LOC RANA PENTRU CA OTRAVA SĂ RĂMÂNĂ ÎN CORPUL TĂU! PÂNĂ LA SFÂRŞITUL ZILEI VEI AJUNGE PE „TĂRÂMUL UMBRELOR", TANIRK!

RAHAN A MAI VĂZUT PLASE CA ACEASTA...
FIUL LUI CRAÔ ÎNTÂMPINA ÎN ACEST TIMP UN OBSTACOL CIUDAT...
DAR PESCARII DE PE „INSULA NEAGRĂ" O ARUNCAU ÎN „MARELE FLUVIU"? DE CE FRAŢII LUI TANIRK AU AŞEZAT-O AICI?
APELE „MARELUI FLUVIU" VIN PÂNĂ AICI ŞI PEŞTII CAD SINGURI ÎN ACEASTĂ CAPCANĂ!
PENTRU CĂ UN URUIT SURD SE RIDICA DINSPRE MAL, RAHAN ÎNŢELESE...
EL SE CĂŢĂRĂ PE OCHIURILE PLASEI CÂND...
„DUŞMANUL", ORBK! „DUŞMANUL" S-A ASCUNS ÎN „VÂNA-CEA-MARE"!!
SILUETELE PESCARILOR SE CONTURAU PE CER... HARPOANE ZBURARĂ SPRE RAHAN... CARE TOCMAI SE ADĂPOSTEA ÎNTR-UN INTRÂND DIN PERETE.
EI NU-L VOR LĂSA NICI SĂ SE CAŢERE PE PLASĂ, NICI SĂ TAIE OCHIURILE! RAHAN TREBUIE SĂ SE ÎNTOARCĂ DIN DRUM!

APA NĂVĂLEA CU REPEZICIUNE ÎN „VÂNA-CEA-MARE", AJUNGÂNDU-I PÂNĂ LA ŞOLD, LA PIEPT, LA UMERI...
KLAK!
PLOCH!
FIUL LUI CRAÔ ŞTIA CĂ „MARELE FLUVIU" IEŞEA ASTFEL ÎN FIECARE ZI DIN CULCUŞUL SĂU, APOI SE ÎNTORCEA... EL ÎI AUZEA PE VÂNĂTORI FORFOTIND PE MALURILE CREVASEI.
RAHAN NU ARE DECÂT O CALE PENTRU A SCĂPA DE ACEŞTI BĂRBAŢI!
EL SE LĂSĂ SĂ ALUNECE SUB SPUMĂ, ÎN APELE CARE URCAU MEREU...
...EL ŞTIA SĂ SE „TÂRASCĂ SUB APĂ" LA FEL DE BINE CA ŞI PE EA ŞI, ÎN CIUDA CURENTULUI PUTERNIC, REUŞI SĂ SE ÎNDEPĂRTEZE DE INAMICII SĂI...
VEDEA PEŞTI DE TOATE FORMELE ŞI DE TOATE MĂRIMILE... PURTAŢI DE FLUX, ACEŞTIA URMAU SĂ SE ARUNCE PROSTEŞTE ÎN PLASĂ...

CURENTUL SE DOMOLI, DAR DEODATĂ...
RAHAN ESTE PRINS ÎN CAPCANĂ LA FEL CA ACEŞTI PEŞTI!
O A DOUA PLASĂ SE RIDICĂ ÎN FAŢA SA!!
CEI CARE NU SE PRINDEAU ÎN PRIMA PLASĂ SE PRINDEAU ÎN ACEASTA, ATUNCI CÂND „MARELE FLUVIU" SE RETRĂGEA!
RAHAN REVENI LA SUPRAFAŢĂ... NIMENI NU-L ZĂRI ÎN MIJLOCUL SPUMEI...
RAHAN NU MAI POATE IEŞI DIN APĂ FĂRĂ SĂ FIE VĂZUT!
ORBK ŞI BĂRBAŢII MIŞUNAU FERICIŢI PE CELE DOUĂ MALURI ALE „VÂNEI-CELEI-MARI", UNDE ACUM APA NU MAI CREŞTEA.
PRADA VA FI BUNĂ, FRAŢILOR!!
EI SALUTAU CU UN STRIGĂT FIECARE ZDRUNCINĂTURĂ A PLASEI, CEEA CE ANUNŢA O NOUĂ CAPTURĂ.
...ŞI VOM SCOATE ŞI CADAVRUL „DUŞMANULUI"!

ÎNCĂ FOARTE SLĂBIT, TANIRK, FUSESE PURTAT PÂNĂ ACOLO DE CĂTRE FRAȚII SĂI...
TU IEI PARTE PENTRU ULTIMA OARĂ LA PESCUITUL NOSTRU, SĂRMANE TANIRK!
...DAR NOI TE-AM RĂZBUNAT! L-AM OMORÂT PE CEL CARE A VÂRÂT OTRAVA ÎN CORPUL TĂU!
ÎN ACEST TIMP, FIUL LUI CRAÔ TRĂIA O SITUAȚIE ÎNGRIJORĂTOARE. ATUNCI CÂND ÎNCERCA SĂ TAIE OCHIURILE PALSEI DIN LIANE...
...UN BANC DE PEȘTI CIUDAȚI DĂDEAU ROATĂ ÎN JURUL SĂU... POATE DIN JOACĂ, UNII ÎL LOVEAU CU NASURILE LOR LUNGI ȘI OSOASE...
...LĂSAȚI-L PE RAHAN! CÂND VA FACE O GAURĂ ÎN ACEASTĂ CAPCANĂ... **VEȚI PUTEA FUGI ODATĂ CU EL!!**

OOOOOOH!!
...FIUL LUI CRAÔ AVUSESE PARTE DE O PĂŢANIE ASEMĂNĂTOARE LEGATĂ DE UN TÂNĂR MAMUT.
RAHAN SE ARUNCĂ ÎN SPATELE PEŞTELUI CARE DUCEA CU EL PREŢIOSUL CUŢIT DE FILDEŞ, DAR ACEASTĂ URMĂRIRE ERA ZADARNICĂ.
PEŞTELE DISPĂRU FOARTE REPEDE ŞI, APROAPE SUFOCÂNDU-SE, EL TREBUI SĂ REVINĂ LA SUPRAFAŢĂ...
FĂRĂ CUŢIT NU MAI ARE NICIO ŞANSĂ DE SCĂPARE!!...
DAR EL NU SE VA PREDA!
NICI ACUM, PESCARII NU-L ZĂRIRĂ...
...ŞI EL MAI PLONJĂ O DATĂ SPRE PLASĂ.
CRAÔ SPUNEA:
UN OM CURAJOS ARE MEREU O ARMĂ ASUPRA SA! CHIAR DACĂ NU ESTE VORBA DECÂT DE UNGHIILE ŞI DINŢII SĂI!!

O CLIPĂ MAI TÂRZIU, EL MUȘCA FURIOS LIANELE PLASEI, CIOPÂRȚIND, SFĂRÂMÂND, SFÂȘIIND UNA CÂTE UNA FIBRELE VEGETALE....
AMINTIRILE DIN COPILĂRIA SA SĂLBATICĂ ÎL NĂPĂDIRĂ... ÎȘI AMINTI CUM UN PUI DE LEU CARE ÎL ATACASE ÎN TIMP CE DORMEA...
...ȘI CUM A TREBUIT, ÎN LIPSA UNEI ALTE ARME, SĂ-I TAIE BEREGATA CU DINȚII!
DAR RAHAN NU ERA O FIARĂ... NU AVEA DECÂT DINȚI DE OM! ȘI ACEST EFORT EPUIZANT ÎL OBLIGA SĂ REVINĂ DES LA SUPRAFAȚĂ...
„MARELE FLUVIU" SE RETRAGE!!
ERA, ÎNTR-ADEVĂR REFLUXUL... PEȘTII SE ÎNDREPTAU ORBEȘTE SPRE PLASA...

...DIN CARE NU A PUTUT SĂ TAIE DECÂT UN SINGUR OCHI!
ÎNTR-O CLIPĂ RAHAN VA FI DESCOPERIT ŞI NU VA MAI AVEA NICI MĂCAR FORŢA SĂ LUPTE!
APELE PĂRĂSEAU „VÂNA-CEA-MARE" MAI IUTE DECÂT ATUNCI CÂND NĂVĂLISERĂ ÎN EA... PESCARII URLAU DE BUCURIE...
...ARĂTÂND SPRE NENUMĂRAŢII PEŞTI CARE SE ZBĂTEAU ÎN CELE DOUĂ PLASE.
OOOH! OOOH! IATĂ ŞI CEA MAI FRUMOASĂ CAPTURĂ!!
AGĂŢAT ÎN PLASĂ PRECUM UN PĂIANJEN ÎN PÂNZA SA, FIUL VREMURILOR SĂLBATICE GÂFÂIA... AFLAT LA CAPĂTUL PUTERILOR, EL NU-L VĂZU APROPIINDU-SE PE ŞEFUL ORBK...
...CARE ÎŞI RIDICĂ HARPONUL...
NU, ORBK! NU-L OMORI!! EL M-A VINDECAT! PRIVEŞTE!
M-A VINDECAT!! TU TE-AI ÎNŞELAT, ORBK!!

SFÂRȘITUL EPISODULUI

DIN NUMĂRUL URMĂTOR

COMOARA LUI RAHAN

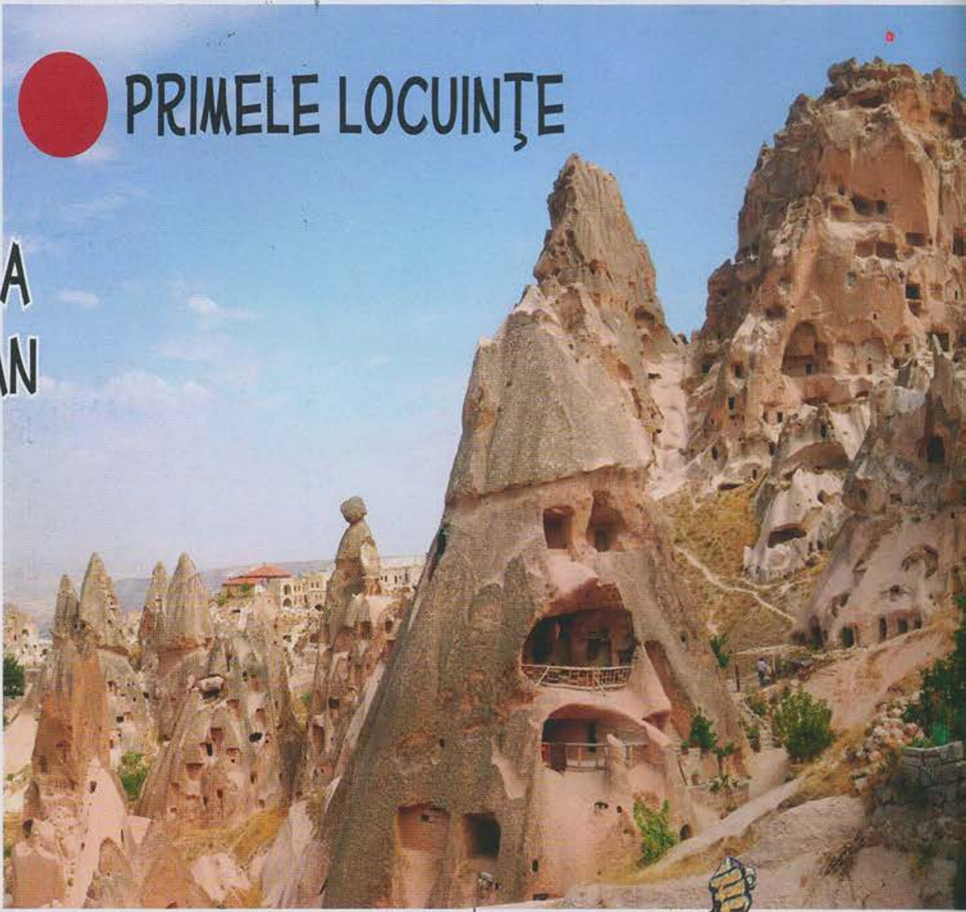

PRIMELE LOCUINŢE

ÎNCEPUTURILE OMENIRII

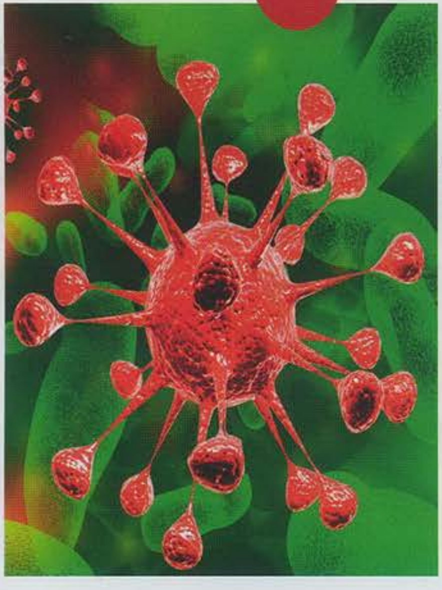

OFRANDA

**Erau necesare puține lucruri
în acele vremuri sălbatice pentru
ca teama să se transforme în respect
și pentru ca prietenia să alunge ura.
„Cei ce merg în picioare" aveau atât
de multe de învățat iar Rahan știa
atâtea secrete pe care dorea
să le împărtășească...**

BIBLIOTECA adevărul

5 948489 140457 09